

**UNIVERSIDAD AUTÓNOMA METROPOLITANA
UNIDAD XOCHIMILCO**

**ESTUDIO DE SEGUIMIENTO
DE EGRESADOS
GENERACIONES 1997 Y 2002**



Casa abierta al tiempo

UNIVERSIDAD AUTÓNOMA METROPOLITANA



sistema de información de
Egresados y Empleadores

LICENCIATURA EN MEDICINA

PRESENTACIÓN

La Universidad Autónoma Metropolitana próximamente cumple 33 años de intensa vida académica, de servir a la sociedad que le dio origen. Una muestra de los logros más evidentes son los profesionales que se han formado en sus aulas, en los siguientes meses concluirá sus estudios el egresado número 104,000. Sin duda ese día será de gran regocijo, pues no sólo es una cifra más, sino es la conquista de una meta que se inscribe en el compromiso que nuestra universidad adquirió con la sociedad mexicana de formar cuadros profesionales capaces de enfrentar los retos de un mundo globalizado.

La Unidad Xochimilco está orgullosa de que, de ese número, el 48% hayan egresado de nuestro *campus* universitario y el saber de su desempeño es un referente para fortalecer las capacidades y habilidades que les ha permitido desarrollarse con éxito en el mercado laboral y mejorar los aspectos que, a través de su experiencia, consideran que puede modificarse, ampliarse o eliminarse de los planes y programas de estudio.

Para el cuerpo directivo de la Unidad Xochimilco resulta sumamente satisfactorio compartir con la comunidad y con la sociedad, los resultados obtenidos, en el marco del Programa de Seguimiento de Egresados, de las encuestas realizadas a dos de sus generaciones de egresados, estudios que se han llevado a cabo en toda la UAM, como parte del *Sistema de Información sobre Estudiantes, Egresados y Empleadores*, incorporado al Programa Integral de Fortalecimiento Institucional (PIFI) y que cuenta con recursos financieros adicionales, otorgados por la Secretaría de Educación Pública, a partir del 2004.

PRESENTACIÓN

Este primer estudio, que incluye las generaciones 1997 y 2002, es el inicio de un trabajo de largo aliento que permitirá conocer la situación de los egresados, y en su momento la opinión de los empleadores, de manera permanente. Los resultados que se presentan permitirán una mejor identificación de los requerimientos que el mercado profesional y laboral plantea hoy a quienes cursan estudios profesionales en las instituciones de educación superior, por lo que será una herramienta invaluable para un mejor desarrollo de nuestra universidad.

Invitamos a los integrantes de la comunidad universitaria a analizar cuidadosamente los resultados de este estudio y a apoyarse en los mismos en la toma de decisiones en el permanente proceso de actualización o creación de planes y programas académicos.

No puedo pasar por alto el mencionar que lo plasmado por nuestros egresados en las encuestas, la participación demostrada al contestarlas, hablan de los nexos y las profundas raíces que existen con su *alma mater*, escenario que también es motivo de orgullo para todos lo que participamos en su proceso formativo. El *Sistema Modular* nos transforma a todos y es piedra angular para lograr identidad y favorecer la cohesión de una comunidad que se sabe con proyecto, rumbo y destino.

Agradezco a todos los que participaron en este esfuerzo institucional y les convoco a continuar con el mismo entusiasmo. Orgullo UAM.

Dr. Cuauhtémoc Vladimir Pérez Llanas

Rector Unidad Xochimilco

Junio 2007

DIRECTORIO

DR. CUAUHTÉMOC VLADIMIR PÉREZ LLANAS
RECTOR DE LA UNIDAD XOCHIMILCO

LIC. HILDA ROSARIO DÁVILA IBÁÑEZ
SECRETARIA DE UNIDAD

DR. MIGUEL ÁNGEL ZAVALA SÁNCHEZ
COORDINADOR DE PLANEACIÓN, VINCULACIÓN Y DESARROLLO ACADÉMICA

ARQ. JUAN MANUEL EVERARDO CARBALLO CRUZ
DIRECTOR DE LA DIVISIÓN DE CIENCIAS Y ARTES PARA EL DISEÑO

DR. ALBERTO PADILLA ARIAS
DIRECTOR DE LA DIVISIÓN DE CIENCIAS SOCIALES Y HUMANIDADES

DR. SALVADOR VEGA Y LEÓN
DIRECTOR DE LA DIVISIÓN DE CIENCIAS BIOLÓGICAS Y DE LA SALUD

M. EN E.M. ROSALINDA FLORES ECHAVARRÍA
COORDINADORA DE LA LICENCIATURA EN MEDICINA

Reporte de la licenciatura en Medicina

unidad
xochimilco

inicio

Medicina



XOCHIMILCO

Reporte de la licenciatura en Medicina

ÍNDICE

[Aspectos generales sobre el estudio de seguimiento de egresados generaciones 1997 y 2002](#)

[Síntesis de resultados](#)

Tablas y gráficos

I Datos Generales y Antecedentes Familiares

I.1 Datos generales

[I.1.1 Porcentaje de respuesta por División Académica](#)

[I.1.2 Sexo](#)

[I.1.3 Edad](#)

[I.1.4 Estado civil](#)

[I.1.5 Lugar de nacimiento](#)

I.2 Datos socioeconómicos actuales

[I.2.1 Número de integrantes de su familia](#)

[I.2.2 Miembros que aportan al ingreso familiar](#)

[I.2.3 Ingresos mensuales familiares \(moneda nacional\)](#)

[I.2.4 Vivienda](#)

[I.2.5 Bienes y/o servicios con los que cuenta](#)

I.3 Escolaridad y ocupación de padre y madre

I.3.1 Escolaridad del [padre](#) y la [madre](#)

I.3.2 Ocupación del [padre](#) y la [madre](#)

I.3.3 Giro de la ocupación del [padre](#) y la [madre](#)

XOCHIMILCO

Reporte de la licenciatura en Medicina

ÍNDICE

- II Trayectoria académica del egresado
 - II.1 Estudios de bachillerato
 - [II.1.1 Tipo de bachillerato](#)
 - [II.1.2 Régimen jurídico de la institución](#)
 - [II.1.3 Promedio de bachillerato](#)
 - II.2 Elección de la Institución y la carrera
 - [II.2.1 La institución fue su primera elección](#)
 - [II.2.2 Tipo de institución que había elegido](#)
 - [II.2.3 La carrera fue su primera elección](#)
 - [II.3 Razones que influyeron para elegir la UAM](#)
 - [II.4 Razones que influyeron para elegir licenciatura](#)
 - II.5 Estudios de licenciatura
 - [II.5.1 Realizó su servicio social](#)
 - [II.5.2 Tipo de servicio social](#)
 - [II.5.3 Sustento económico durante sus estudios](#)
 - II.6 Continuación de formación
 - [II.6.1 Optó por otro tipo de estudios](#)
 - [II.6.2 Meses de escolaridad cursados y aprobados después de la licenciatura](#)

XOCHIMILCO

Reporte de la licenciatura en Medicina

ÍNDICE

III Trayectoria y ubicación en el mercado laboral

III.1 Empleo actual

III.1.1 Trabaja actualmente

III.1.2 En este trabajo es

III.1.3 Puesto actual

III.1.4 Giro de la empresa actual

III.1.5 Tipo de contratación del trabajo actual

III.1.6 Régimen jurídico de la empresa/institución del trabajo actual

III.1.7 Ingreso mensual neto actual

III.1.8 Coincidencia de actividad actual con sus estudios

III.1.9 Sector económico del trabajo actual

III.1.10 Principal actividad que desempeña actualmente

III.1.11 Medio principal a través del cual encontró el empleo actual

III.1.12 Trabajos principales desde el egreso

III.1.13 Además de su empleo ¿tiene otra actividad remunerada?

III.1.14 Esta actividad es

III.1.15 Comparación del puesto del primer empleo, con empleo actual

III.1.16 Comparación nivel de ingresos al egreso, con el ingreso actual

XOCHIMILCO

Reporte de la licenciatura en Medicina

ÍNDICE

- [III.1.17 Actualmente busca empleo](#)
- [III.1.18 Acciones para conseguir otro empleo](#)
- [III.1.19 Razón más importante por la que no trabaja actualmente](#)
- III.2 Búsqueda de trabajo en el periodo inmediatamente posterior al egreso de la licenciatura
 - [III.2.1 Empleo al concluir sus estudios](#)
 - [III.2.2 Al concluir sus estudios buscó activamente trabajo](#)
 - [III.2.3 Tiempo que le llevó conseguir empleo al egresar](#)
 - [III.2.4 Demora y/o dificultades para conseguir empleo al egresar](#)
 - [III.2.5 Principal medio a través del cual encontró empleo al concluir estudios](#)
 - [III.2.6 Requisito formal de mayor peso para conseguir empleo al concluir sus estudios](#)
 - [III.2.7 Factores que influyeron en la obtención del empleo al egresar](#)
 - [III.2.8 Razón principal por la que no buscó empleo al egresar](#)

XOCHIMILCO

Reporte de la licenciatura en Medicina

ÍNDICE

III. 3 Características del empleo inmediato posterior a su egreso de la licenciatura

III.3.1 En este trabajo era

III.3.2 Puesto inicial que ocupó al egresar

III.3.3 Giro de la empresa al egreso

III.3.4 Tipo de contratación al egreso

III.3.5 Régimen jurídico de la empresa/institución al egreso

III.3.6 Ingreso mensual neto del empleo inmediato al egreso

III.3.7 Año en que lo percibía

III.3.8 Meses de duración en el trabajo inmediato al egreso

III.3.9 Coincidencia de actividad laboral inmediata al egreso con

estudios

III.3.10 Sector económico del empleo inmediato al egreso

III.3.11 Razón más importante por la que no trabajaba al egresar

III.4 Empleo durante último año de la licenciatura

III.4.1 Trabajó durante sus estudios de licenciatura

III.4.2 Empleos durante su licenciatura

III.4.3 Momento en el que trabajó durante su licenciatura

III.4.4 Coincidencia del trabajo en la licenciatura con los estudios

XOCHIMILCO

Reporte de la licenciatura en Medicina

ÍNDICE

- IV Grado de satisfacción con su desempeño profesional
 - V Exigencias en desempeño profesional cotidiano del trabajo actual
 - VI Opinión de los egresados sobre la formación profesional recibida
 - VI.1 Opinión sobre la orientación ocupacional y valorativa de la formación
 - VI.2 Comentarios sobre los contenidos de los planes de estudio
 - VI.3 Opinión sobre los conocimientos y habilidades aprendidos
 - VII Opinión de los egresados sobre la formación social recibida
 - VIII Recomendación de los egresados para mejorar el perfil de formación profesional
 - VIII.1 Modificaciones que sugeriría al plan de estudios que cursó
 - VIII.2 Grado de importancia para actualizar aspectos del plan de estudios que cursó
 - IX Opinión de los egresados sobre los docentes
 - X Opinión sobre la organización académica y el desempeño institucional
 - XI Opinión de los egresados sobre la organización institucional y los servicios
 - XII Satisfacción de los egresados con la UAM y la licenciatura cursada
 - XII.1 ¿Elegiría inscribirse en la misma institución?
 - XII.2 ¿Elegiría inscribirse en la misma licenciatura?
 - XII.3 La institución está realizando un estudio de empleadores ¿su jefe inmediato participaría?
- Créditos

unidad
xochimilco

inicio

Medicina

ASPECTOS GENERALES SOBRE EL ESTUDIO DE SEGUIMIENTO DE EGRESADOS GENERACIONES 1997 Y 2002

ASPECTOS GENERALES SOBRE EL ESTUDIO DE SEGUIMIENTO DE EGRESADOS GENERACIONES 1997 Y 2002

El presente estudio es resultado del proyecto denominado Sistema de Información de Estudiantes, Egresados y Empleadores (SIEEE), plan conjunto de las Unidades Académicas y de Rectoría General de la Universidad Autónoma Metropolitana, el cual busca recabar información sobre tres componentes estratégicos para la toma de decisiones dentro de la Institución: estudiantes, egresados y empleadores.

El proyecto sustenta como línea principal, bajo un enfoque sistemático e integral, brindar herramientas a la institución para:

- La creación, desarrollo e implementación de políticas educativas;
- La adecuación y/o modificación de planes y programas de estudio; y
- El fortalecimiento de la calidad en la formación académica.

Iniciado en febrero de 2004, a través de la integración del grupo institucional de trabajo, el proyecto cuenta con la colaboración de las siguientes áreas:

- Coordinación General de Información Institucional de Rectoría General;
- Coordinación General de Planeación de la Unidad Azcapotzalco;
- Coordinación de Planeación e Información de la Unidad Iztapalapa;
- Coordinación de Planeación y Desarrollo Académico de la Unidad Xochimilco; y el
- Departamento de Apoyo Informático a la Academia de la Dirección de Tecnologías de la Información de Rectoría General.

ASPECTOS GENERALES SOBRE EL ESTUDIO DE SEGUIMIENTO DE EGRESADOS GENERACIONES 1997 Y 2002

Apoyado con recursos del Programa Integral de Fortalecimiento Institucional (PIFI), en sus versiones 3.0, 3.1 y 3.2, el SIEEE tiene las siguientes características:

OBJETIVO GENERAL DEL PROYECTO

Desarrollar un sistema integral de información, oportuna y consistente, para asegurar y mejorar la calidad de los procesos formativos de los programas de licenciatura y de posgrado que ofrece la UAM.

OBJETIVOS PARTICULARES

1. Contar con un sistema de información y análisis sobre el perfil socioeconómico, educativo y cultural de los estudiantes de la UAM.
2. Proporcionar información actualizada sobre la trayectoria laboral de los egresados de nivel licenciatura y posgrado y el impacto de la formación recibida en la UAM, con ello, reforzar y retroalimentar los procesos de mejora y aseguramiento de la calidad de los planes y programas de estudio que ofrece la UAM.
3. Tener una perspectiva más amplia sobre la calidad y pertinencia del proceso de formación profesional, así como de la tendencia de los mercados laborales, a partir del conocimiento de la opinión y sugerencias de los empleadores, en torno a la formación académica y el desempeño profesional de los egresados de la Institución.
4. Retroalimentar y conjuntar los esfuerzos individuales de las Unidades Académicas y de Rectoría General, a través de un proceso transversal de participación y toma de decisiones, en tanto que el análisis respeta e incorpora variables requeridas por los coordinadores de licenciatura de cada una de las divisiones académicas.

ASPECTOS GENERALES SOBRE EL ESTUDIO DE SEGUIMIENTO DE EGRESADOS GENERACIONES 1997 Y 2002

ESTRATEGIA

Tras la conformación del grupo institucional de trabajo, se constituyó la Comisión encargada de revisar y, en su caso, ajustar el cuestionario propuesto por la Asociación Nacional de Universidades e Instituciones de Educación Superior (ANUIES), para el Seguimiento de Egresados, respondiendo a los requerimientos de los coordinadores de Docencia y Licenciatura de las Unidades Académicas, quienes fueron consultados previamente.

El grupo institucional de trabajo adecuó los siguientes aspectos del cuestionario:

- *Extensión y pertinencia*, comprendiendo la adecuación o incorporación de preguntas;
- *Utilidad y profundidad* de cada pregunta;
- *Estructura y formato*, atendiendo las dimensiones metodológicas y el énfasis en las secciones del cuestionario.

De esta manera, el instrumento cuenta con 90 reactivos en 16 apartados temáticos, que integran información que va de los datos generales al grado de satisfacción con la Institución, organizando la información de acuerdo con las siguientes dimensiones de observación:

- a) Origen socioeconómico de los egresados;
- b) Rasgos generales de los egresados;
- c) Trayectoria educativa de los egresados;
- d) Incorporación al mercado laboral;
- e) Tasas de ocupación y de desempleo abierto;
- f) Ubicación en el mercado de trabajo;
- g) Satisfacción con la Institución, la carrera y el empleo;
- h) Desempeño profesional;
- i) Opiniones acerca de la formación recibida; y
- j) Valoración de la Institución.

ASPECTOS GENERALES SOBRE EL ESTUDIO DE SEGUIMIENTO DE EGRESADOS GENERACIONES 1997 Y 2002

Una vez definido el instrumento, se establecieron los criterios para la determinación de la muestra de las generaciones de egreso 1997 y 2002, buscando que el análisis de los egresados incluyera un periodo de ingreso y tránsito mínimo de 5 años en el mercado laboral, característica que cumplen los egresados 1997, ya que nos permite evaluar la pertinencia de su formación, así como el impacto de ésta en su trayectoria profesional; además de incluir en el estudio a los egresados generación 2002, con una inserción reciente al mercado laboral, información que nos es útil para medir y comparar el impacto inmediato de la formación profesional recibida en la Institución.

Es importante destacar que los criterios y aspectos metodológicos se retoman del libro Esquema Básico para el Estudio de Egresados en Educación Superior, editado por la ANUIES en 1998, el cual proporciona las principales dimensiones y factores a seguir dentro de este tipo de estudios, lo que permite estandarizar el seguimiento de egresados a nivel nacional e internacional.

ESQUEMA DE MUESTREO

Tal como lo indica la metodología estadística de ANUIES, la muestra se obtuvo a partir de la fórmula:

$$n = \frac{Np(1-p)}{\frac{(N-1)\beta^2}{Z^2 \text{ conf}} + p(1-p)}$$

Dónde:

n =	Tamaño de la muestra
N =	Población
p =	Estimación de la proporción
Z =	Valor estadístico que garantiza un nivel de estimación prefijada
β =	Nivel de precisión

ASPECTOS GENERALES SOBRE EL ESTUDIO DE SEGUIMIENTO DE EGRESADOS GENERACIONES 1997 Y 2002

La muestra cuenta con un nivel de Confianza del 90% (Z conf), un error del 0.05 (β) y una Proporción ("p") del 0.5 para cada una de las licenciaturas (subpoblaciones) en la Unidad Xochimilco; lo que significa el máximo espectro de muestra.

UNIDAD XOCHIMILCO	1997	2002	TOTAL
TOTAL DE EGRESADOS			
CSH	741	865	1606
CBS	924	1252	2176
CAD	415	405	820
TOTAL	2080	2522	4602

Una vez determinada la muestra, el proceso constó de dos etapas, la primera fue la validación de la base de datos y la segunda correspondió al envío del instrumento a la población de interés. La validación fue lograda en un 95% de la muestra para las tres Unidades Académicas.

De esta forma, el 18 de agosto de 2004 se envió el cuestionario a 6 mil 224 egresados de la Universidad Autónoma Metropolitana, de los cuales, 2 mil 953 pertenecían a la Unidad Xochimilco, los cuales se distribuyen de la siguiente forma:

ASPECTOS GENERALES SOBRE EL ESTUDIO DE SEGUIMIENTO DE EGRESADOS GENERACIONES 1997 Y 2002

XOCHIMILCO CBS	1997	2002	TOTAL
	MUESTRA		
AGRONOMÍA	46	69	115
BIOLOGÍA	61	93	154
ENFERMERÍA	41	83	124
ESTOMATOLOGÍA	133	127	260
MEDICINA	96	95	191
MEDICINA VETERINARIA Y ZOOTECNIA	90	114	204
QUÍMICA FARMACÉUTICA BIOLÓGICA	90	114	204
NUTRICIÓN	57	90	147
TOTAL	614	785	1399

inicio

Medicina

El envío se realizó a través de dos mecanismos:

- 1) Cuestionarios personalizados enviados mediante paquetería. Se elaboraron cartas personalizadas firmadas por el Rector General, sobres membretados, separadores-instructivos, etiquetas y un pin como obsequio. Al paquete se le agregó un sobre con porte pagado por la Universidad, que permitió al egresado depositar el cuestionario en cualquier buzón postal, sin que representara cargo económico alguno.
- 2) Llenado a través de Internet (www.sieee.uam.mx). Fueron generados números de control (contraseña) para garantizar que la información proporcionada por los egresados fuera estrictamente personal y evitar que pudiera ser modificada por terceros, asegurando así la confidencialidad en el manejo de la información.

ASPECTOS GENERALES SOBRE EL ESTUDIO DE SEGUIMIENTO DE EGRESADOS GENERACIONES 1997 Y 2002

La conclusión del estudio se llevó a cabo, apoyándose en la localización de los egresados faltantes, con la contratación de una empresa, la cual colaboró para captar una mayor cantidad de información de los egresados y, con ello, lograr la confiabilidad estadística por licenciatura dentro del estudio.

UNIDAD XOCHIMILCO	1997	2002	TOTAL
	NÚMERO DE ENCUESTAS RESPONDIDAS		
CSH	309	449	758
CBS	377	607	984
CAD	147	221	368
TOTAL	833	1277	2110

Así, el presente estudio da cuenta de la opinión de 2 mil 110 egresados, lo que representa en general el 45.5% de la población total de egreso de los años 1997 y 2002 y un 70.1% de la muestra calculada.

ASPECTOS GENERALES SOBRE EL ESTUDIO DE SEGUIMIENTO DE EGRESADOS GENERACIONES 1997 Y 2002

Licenciatura	Egresados		Muestra		Cuestionarios aplicados		% de respuesta	
	N*		n*		1997	2002	1997	2002
	1997	2002	1997	2002	1997	2002	1997	2002
CAD	415	405	286	287	147	221	51.2	76.6
Arquitectura	194	108	114	78	61	46	53.5	59
Planeación Territorial	36	36	32	32	17	25	53.1	78.1
Diseño de la Comunicación Gráfica	98	143	73	94	38	80	52.1	85.1
Diseño Industrial	87	118	67	83	31	70	46.3	84.3
CSH	741	865	465	516	309	449	64.2	85.2
Administración	185	137	111	92	71	78	64	84.8
Comunicación Social	166	159	104	101	73	83	70.2	82.2
Economía	79	74	62	59	29	43	46.8	72.9
Política y Gestión Social	0	19	0	18	0	15	0	83.3
Psicología	230	323	125	148	96	136	76.8	91.9
Sociología	81	153	63	98	40	94	63.5	95.9
CBS	924	1252	614	785	377	607	57.3	77
Agronomía	55	92	46	69	17	45	37	65.2
Biología	78	139	61	93	26	74	42.6	79.6
Enfermería	48	118	41	83	20	70	48.8	84.3
Estomatología	258	236	133	127	99	106	74.4	83.5
Medicina	148	145	96	95	69	66	71.9	69.5
Medicina Veterinaria y Zootecnia	133	194	90	114	54	80	60	70.2
Química Farmacéutica Biológica	133	194	90	114	59	90	65.6	78.9
Nutrición	71	134	57	90	33	76	57.9	84.4
Total de la unidad	2080	2522	1365	1588	833	1277	59.8	80.4

ASPECTOS GENERALES SOBRE EL ESTUDIO DE SEGUIMIENTO DE EGRESADOS GENERACIONES 1997 Y 2002

RESULTADOS

Los términos *egresados 1997* y *egresados 2002*, se refieren a aquellos alumnos con el 100% de créditos de licenciatura cubiertos y/o titulados en esos años. El término *egresados*, sin hacer referencia a una generación en particular, es utilizado para señalar a ambas generaciones. Por su parte, los resultados se presentan sobre la base de los que respondieron el cuestionario, además de complementar la información con el Archivo General de Alumnos (AGA). En su caso, cuando se presentan incisos, el orden de las respuestas es descendente además de que los datos en general, son presentados en porcentajes.

Las siguientes tablas y gráficos son una breve síntesis de los resultados totales de la **CARRERA DE MEDICINA**, que dan muestra de un importante número de indicadores que intentan presentar un panorama completo de la información recolectada. Es importante aclarar que los resultados se muestran de manera descriptiva, por lo que se invita a la comunidad a reflexionar sobre las distintas formas de abordaje de la misma.

Asimismo, dado que el proyecto consiste en la puesta en marcha y operación de un sistema de información en permanente dinamismo, existe la posibilidad de acceder a resultados a nivel de toda la universidad y de cada una de las Unidades Académicas, incluso de otras licenciaturas y el cruce de variables consideradas en el estudio.

unidad
xochimilco

inicio

Medicina

TABLAS Y GRÁFICOS DE RESULTADOS

unidad
xochimilco

inicio

Medicina

I. DATOS GENERALES Y ANTECEDENTES FAMILIARES

I DATOS GENERALES Y ANTECEDENTES GENERALES

I.1 DATOS GENERALES

I.1.3 SEXO



1997

La composición por género es muy similar en ambas generaciones, para el caso de 1997 es de 50.7%, mujeres y el 49.3% de hombres; mientras que para el caso 2002 es de 39.4% femenino y 60.6% masculino.

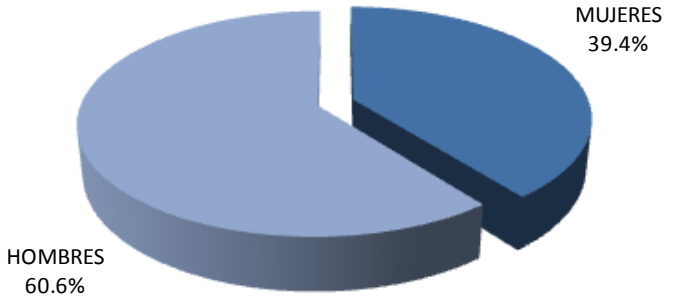

2002

I DATOS GENERALES Y ANTECEDENTES GENERALES

I.1 DATOS GENERALES

I.1.4 EDAD

1997	
EDAD	%
27 o menos	0.0
28	0.0
29	2.9
30	8.7
31	4.3
32	0.0
33	1.4
34	7.2
35	14.5
36	15.9
37	8.7
38	2.9
39	4.3
40 o más	28.9
TOTAL	100.00

Promedio de edad: 36.2 años

Desviación estándar: 11.3 años

2002	
EDAD	%
27 o menos	0.0
28	6.1
29	16.7
30	21.2
31	10.6
32	10.6
33	1.5
34	9.1
35	3.0
36	0.0
37	6.1
38	1.5
39	1.5
40 o más	12.1
TOTAL	100.00

Promedio de edad: 32.5 años

Desviación estándar: 9.8 años

La edad actual promedio de los egresados 1997 es de 36.2 años; mientras que para los egresados 2002 es de 32.5

I DATOS GENERALES Y ANTECEDENTES GENERALES

I.1 DATOS GENERALES

I.1.5 ESTADO CIVIL

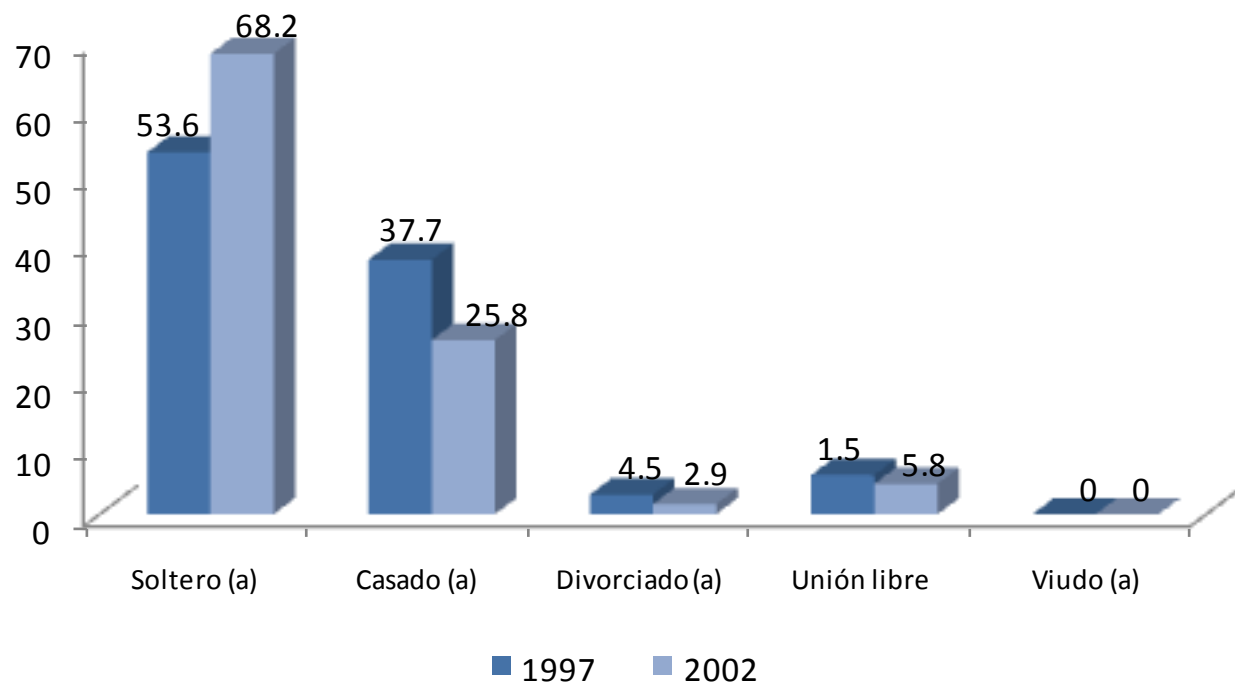

Cinco de cada diez egresados de 1997 son solteros; y seis de cada diez de los de 2002 tienen ese estado civil, siendo *casado* el estado civil que se presenta en segundo lugar en ambos casos pero con valores distintos 37.7% y 25.8%, respectivamente.

I DATOS GENERALES Y ANTECEDENTES GENERALES

I.1 DATOS GENERALES

I.1.6 LUGAR DE NACIMIENTO

	1997	2002
ENTIDAD FEDERATIVA	%	%
CHIAPAS	0.00	1.50
COAHUILA	0.00	1.50
DISTRITO FEDERAL	82.60	57.60
GUANAJUATO	0.00	3.00
GUERRERO	1.40	3.00
HIDALGO	0.00	4.50
MICHOACÁN	0.00	1.50
MÉXICO	2.90	10.60
MORELOS	4.30	1.50
OAXACA	2.90	4.50
PUEBLA	0.00	1.50
TLAXCALA	1.40	3.00
VERACRUZ	2.90	1.50
QUINTANA ROO	0.00	1.50
YUCATÁN	0.00	1.50
EXTRANJERO	1.40	1.50
TOTAL	100.00	100.00

En cuanto al lugar de nacimiento el grupo más numeroso lo constituye el Distrito Federal con 82.60% y 57.60%, respectivamente.

I DATOS GENERALES Y ANTECEDENTES GENERALES

I.2 DATOS SOCIOECONÓMICOS ACTUALES

I.2.1 NÚMERO DE INTEGRANTES DE LA FAMILIA

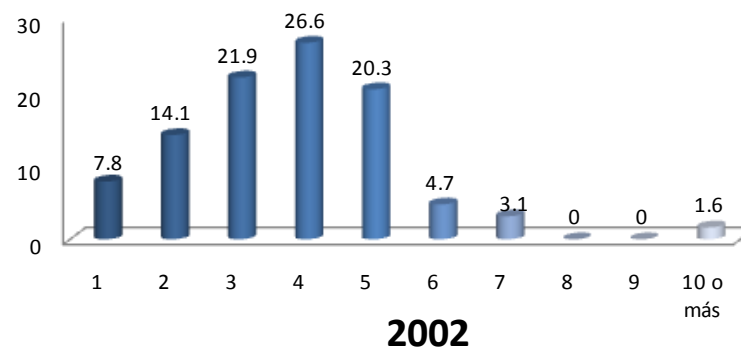
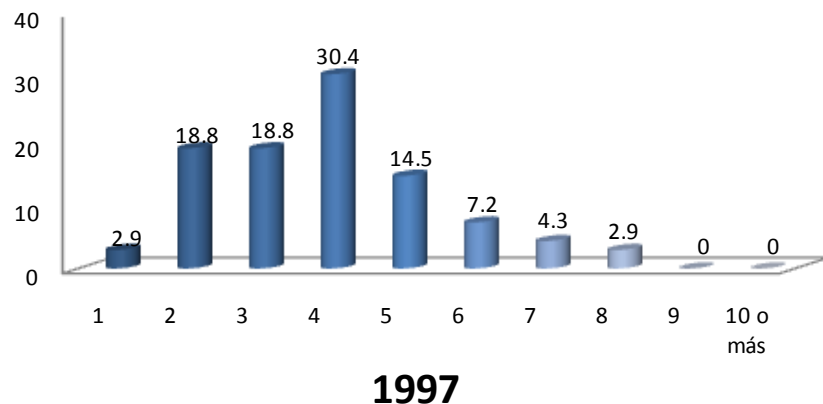

Al preguntarles a los egresados de las generaciones de estudio sobre su situación socioeconómica actual encontramos datos relevantes: como primer dato, porcentualmente hablando, las familias se componen en ambas generaciones de 4 miembros (30.4 y 26.6%, respectivamente).

I DATOS GENERALES Y ANTECEDENTES GENERALES

I.2 DATOS SOCIOECONÓMICOS ACTUALES

I.2.2 MIEMBROS QUE APORTAN AL INGRESO FAMILIAR

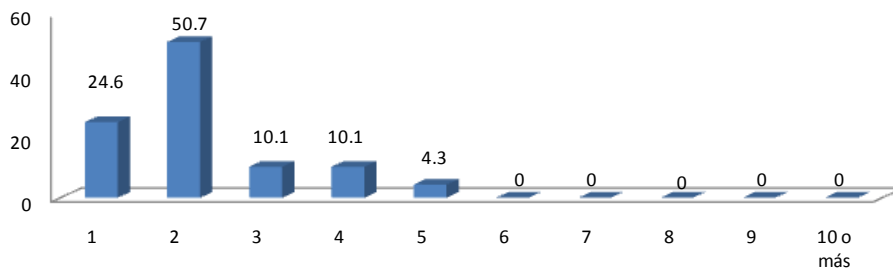

1997

En el caso de la generación 1997 principalmente son 2 personas con un 50.7% las que se encargan de aportar el ingreso familiar al igual que en la generación 2002 con un porcentaje de 50.0%.

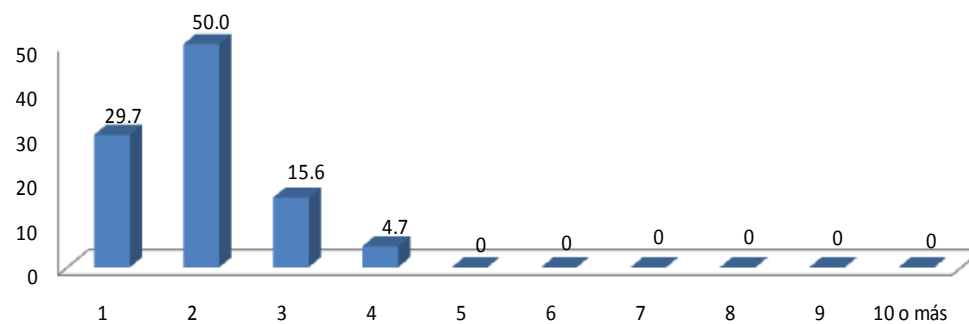

2002

I DATOS GENERALES Y ANTECEDENTES GENERALES

I.2 DATOS SOCIOECONÓMICOS ACTUALES

I.2.3 INGRESOS MENSUALES FAMILIARES

(MONEDA NACIONAL)

INGRESOS (\$)	1997	2002
	PORCENTAJE	
HASTA 10,000	23.08	38.71
ENTRE 10,001 y 20,000	46.16	43.54
ENTRE 20,001 y 30,000	16.92	9.68
ENTRE 30,001 y 40,000	7.69	3.23
ENTRE 40,001 y 50,000	0.00	0.00
MÁS DE 50,000	6.15	4.84
TOTAL	100.00	100.00

Los ingresos mensuales familiares promedio se encuentran entre \$10,001 y 20,000 pesos mexicanos entre las generaciones 1997 y 2002, respectivamente.

I DATOS GENERALES Y ANTECEDENTES GENERALES

I.2 DATOS SOCIOECONÓMICOS ACTUALES

I.2.4 VIVIENDA

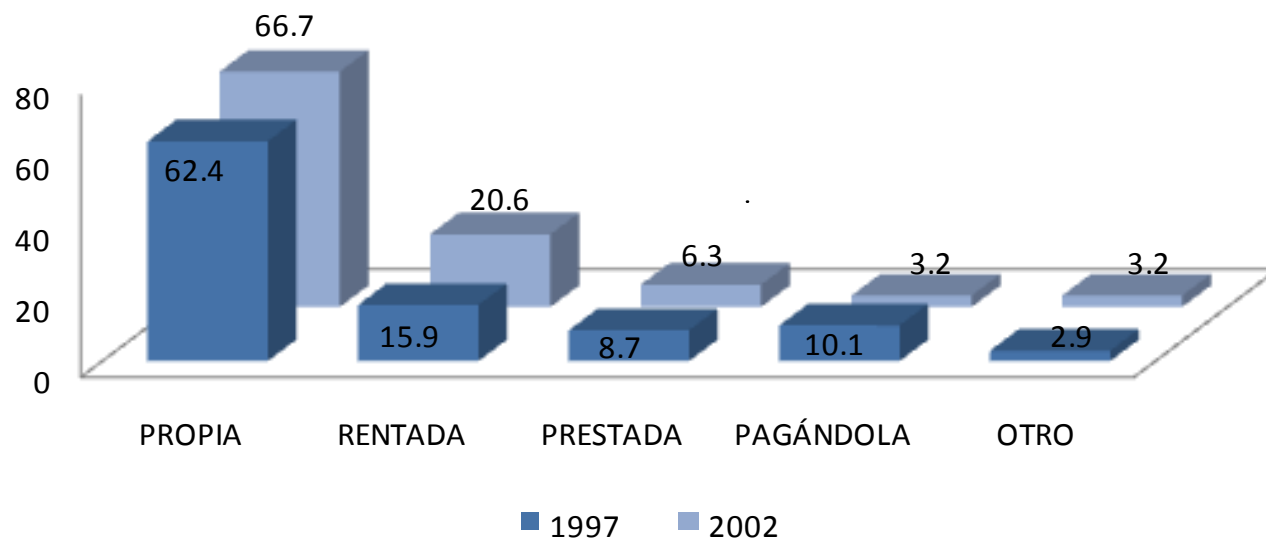

Una de las variables consideradas en el análisis del nivel socioeconómico es el tipo de vivienda en el que habitan. Los resultados muestran que en el grupo mayoritario se ubican los que declararon que tienen casa propia con el 62.4% y el 66.7% para las generaciones 1997 y 2002 respectivamente.

VIVIENDA	1997	2002
	PORCENTAJE	
PROPIA	62.4	66.7
RENTADA	15.9	20.6
PRESTADA	8.7	6.3
PAGÁNDOLA	10.1	3.2
OTRO	2.9	3.2
TOTAL	100.00	100.00

I DATOS GENERALES Y ANTECEDENTES GENERALES

I.2 DATOS SOCIOECONÓMICOS ACTUALES

I.2.5 BIENES Y/O SERVICIOS CON LOS QUE CUENTA

1. TELÉFONO
2. CELULAR
3. COMPUTADORA
4. ACCESO A INTERNET
5. EMPLEADO (S) DOMÉSTICO (S)
6. TARJETA DE CRÉDITO Y/O DEPARTAMENTALES
7. TELEVISIÓN POR CABLE Y/O SATELITAL
8. MEMBRESÍA DE UN CLUB DEPORTIVO Y/O SOCIAL
9. UN AUTOMÓVIL
10. DOS O MÁS AUTOMÓVILES

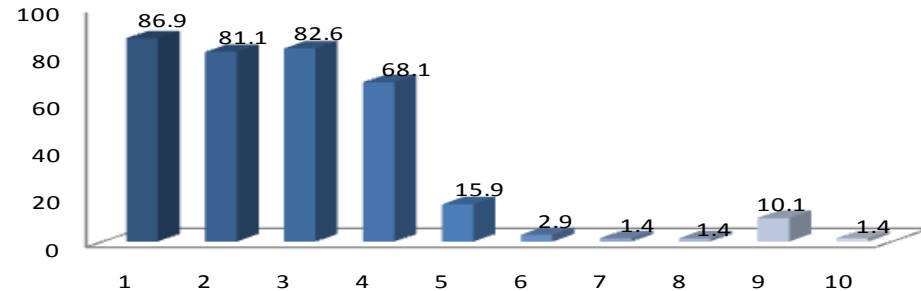

1997

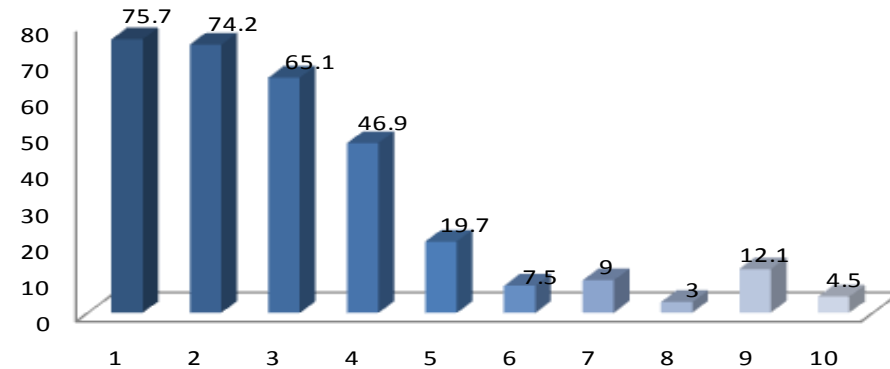

2002

Haciendo una aproximación sobre el origen sociofamiliar se puede afirmar que en ambas generaciones prevalece el nivel medio-bajo, son poco representativos los estratos socioeconómicos medio-alto. De lo anterior sale a relucir que la gran mayoría de las familias con hijos que estudian la licenciatura en Medicina posee cierto poder adquisitivo y que debido a estas circunstancias tienen posibilidades de establecer redes sociales para apoyar a sus hijos en su desempeño profesional.

I DATOS GENERALES Y ANTECEDENTES GENERALES

I.3 ESCOLARIDAD Y OCUPACIÓN DEL PADRE Y MADRE

I.3.1 ESCOLARIDAD DEL PADRE

NIVEL DE ESTUDIOS	1997	2002
	PORCENTAJE	
SIN ESTUDIO	0.00	1.69
PRIMARIA INCOMPLETA	21.21	10.17
PRIMARIA COMPLETA	12.12	16.95
SECUNDARIA O EQUIVALENTE INCOMPLETA	1.52	5.08
SECUNDARIA O EQUIVALENTE COMPLETA	13.63	8.47
BACHILLERATO O EQUIVALENTE INCOMPLETO	3.03	5.08
BACHILLERATO O EQUIVALENTE COMPLETO	12.12	1.69
NORMAL SUPERIOR BASICA INCOMPLETA	1.52	0.00
NORMAL SUPERIOR BASICA COMPLETA	0.00	5.08
LICENCIATURA INCOMPLETA	3.03	5.08
LICENCIATURA COMPLETA	21.21	23.77
ESPECIALIZACIÓN INCOMPLETA	0.00	0.00
ESPECIALIZACIÓN COMPLETA	7.58	6.78
MAESTRÍA INCOMPLETA	0.00	0.00
MAESTRÍA COMPLETA	0.00	8.47
DOCTORADO INCOMPLETO	0.00	0.00
DOCTORADO COMPLETO	3.03	1.69
OTRO	0.00	0.00
TOTAL	100.00	100.00

El 21.21% de la generación 1997 tiene estudios de primaria completa y con el mismo porcentaje también se observa que el padre tiene licenciatura completa; mientras que en la generación 2002 con 23.77% esta el nivel de licenciatura completa.

I DATOS GENERALES Y ANTECEDENTES GENERALES

I.3 ESCOLARIDAD Y OCUPACIÓN DEL PADRE Y MADRE

I.3.1 ESCOLARIDAD DE LA MADRE

NIVEL DE ESTUDIOS	1997	2002
	PORCENTAJE	
SIN ESTUDIO	1.45	1.59
PRIMARIA INCOMPLETA	21.74	14.29
PRIMARIA COMPLETA	18.84	17.46
SECUNDARIA O EQUIVALENTE INCOMPLETA	4.35	0.00
SECUNDARIA O EQUIVALENTE COMPLETA	14.49	14.29
BACHILLERATO O EQUIVALENTE INCOMPLETO	2.90	3.17
BACHILLERATO O EQUIVALENTE COMPLETO	10.14	20.63
NORMAL SUPERIOR BÁSICA INCOMPLETA	1.45	0.00
NORMAL SUPERIOR BÁSICA COMPLETA	4.35	9.52
LICENCIATURA INCOMPLETA	1.45	3.17
LICENCIATURA COMPLETA	13.04	12.70
ESPECIALIZACIÓN INCOMPLETA	1.45	0.00
ESPECIALIZACIÓN COMPLETA	2.90	0.00
MAESTRÍA INCOMPLETA	0.00	1.59
MAESTRÍA COMPLETA	0.00	1.59
DOCTORADO INCOMPLETO	0.00	0.00
DOCTORADO COMPLETO	1.45	0.00
TOTAL	100.00	100.00

En el caso de la escolaridad de las madres, para la generación 1997 el 21.74% tiene sólo la primaria incompleta en el caso de los egresados de la generación 2002, 20.63% corresponde a bachillerato o equivalente completo.

I DATOS GENERALES Y ANTECEDENTES GENERALES

I.3 ESCOLARIDAD Y OCUPACIÓN DEL PADRE Y MADRE

I.3.2 OCUPACIÓN DEL PADRE

PUESTO	1997	2002
DIRECTOR GENERAL	1.5	0.0
DUEÑO O SOCIO DE UNA EMPRESA, DESPACHO, RANCHO	2.9	6.3
PROFESIONAL INDEPENDIENTE	4.4	10.9
GERENTE/DIRECTOR DE ÁREA	1.5	3.1
SUBGERENTE/SUBDIRECTOR DE ÁREA	0.0	0.0
JEFE DE DEPARTAMENTO	1.5	1.6
JEFE DE OFICINA/SECCIÓN/ÁREA	0.0	4.7
EMPLEADO PROFESIONAL	29.4	20.3
EJECUTIVO DE CUENTA	0.0	0.0
ANALISTA TÉCNICO	1.5	0.0
EMPLEADO NO PROFESIONAL	23.5	10.9
POR CUENTA PROPIA NO PROFESIONAL	5.9	17.2
VENDEDOR/COMERCIANTE	10.3	6.3
ASISTENTE/AYUDANTE/AUXILIAR	0.0	1.6
TRABAJADOR MANUAL NO CALIFICADO	2.9	1.6
EMPLEADO DOMÉSTICO	2.9	0.0
EJIDATARIO	0.0	0.0
JORNALERO AGRÍCOLA	4.4	0.0
HOGAR	0.0	0.0
OTRO	7.4	15.6
TOTAL	100.00	100.00

Por frecuencia de respuesta, los padres de familia de ambas generaciones, ocupacionalmente son: empleados profesionales.

I.3 ESCOLARIDAD Y OCUPACIÓN DEL PADRE Y MADRE

I.3.2 OCUPACIÓN DE LA MADRE

PUESTO	1997	2002
DIRECTOR GENERAL	0.0	0.0
DUEÑO O SOCIO DE UNA EMPRESA, DESPACHO, RANCHO	0.0	0.0
PROFESIONAL INDEPENDIENTE	0.0	3.2
GERENTE/DIRECTOR DE ÁREA	0.0	0.0
SUBGERENTE/SUBDIRECTOR DE ÁREA	0.0	0.0
JEFE DE DEPARTAMENTO	0.0	1.6
JEFE DE OFICINA/SECCIÓN/ÁREA	0.0	1.6
EMPLEADO PROFESIONAL	21.2	6.5
EJECUTIVO DE CUENTA	0.0	0.0
ANALISTA TÉCNICO	1.5	0.0
EMPLEADO NO PROFESIONAL	3.0	6.5
POR CUENTA PROPIA NO PROFESIONAL	3.0	4.8
VENDEDOR/COMERCIANTE	3.0	9.7
ASISTENTE/AYUDANTE/AUXILIAR	0.0	6.5
TRABAJADOR MANUAL NO CALIFICADO	0.0	0.0
EMPLEADO DOMÉSTICO	1.5	0.0
EJIDATARIO	0.0	0.0
JORNALERO AGRÍCOLA	1.5	4.8
HOGAR	60.6	54.8
OTRO	4.5	0.0
TOTAL	100.00	100.00

Las madres se dedican principalmente al hogar en ambas generaciones con 60.6% y 54.8% respectivamente, seguidas por empleadas profesionales (21.2%) de la generación 1997 y vendedor/comerciante (9.7%) de la generación 2002.

I DATOS GENERALES Y ANTECEDENTES GENERALES

I.3 ESCOLARIDAD Y OCUPACIÓN DEL PADRE Y MADRE

I.3.3 GIRO DE LA OCUPACIÓN DEL PADRE

1997					
GIRO PADRE	MICRO	PEQUEÑA	MEDIANA	GRANDE	TOTAL
	PORCENTAJE				
TRANSPORTE, COMUNICACIÓN Y SERVICIOS	20.0	20.0	0	60.0	100
COMERCIO	100	0.0	0.0	0.0	100
AGROPECUARIO, MINERÍA, EXTRACCIÓN E INDUSTRIA	100	0.0	0.0	0.0	100
PROMEDIO	73.33	6.67	0.0	20.0	100

2002					
GIRO PADRE	MICRO	PEQUEÑA	MEDIANA	GRANDE	TOTAL
	PORCENTAJE				
TRANSPORTE, COMUNICACIÓN Y SERVICIOS	26.1	0	8.7	65.2	100
COMERCIO	62.5	12.5	0.0	25.0	100
AGROPECUARIO, MINERÍA, EXTRACCIÓN E INDUSTRIA	20.0	60.0	0.0	20.0	100
PROMEDIO	36.20	24.17	2.90	36.73	100

Por tamaño de la empresa donde laboran, los padres de familia de los egresados 1997 - 2002, respectivamente, trabajan mayoritariamente en empresas grandes y micro.

I DATOS GENERALES Y ANTECEDENTES GENERALES

I.3 ESCOLARIDAD Y OCUPACIÓN DEL PADRE Y MADRE

I.3.3 GIRO DE LA OCUPACIÓN DE LA MADRE

1997					
GIRO MADRE	MICRO	PEQUEÑA	MEDIANA	GRANDE	TOTAL
	PORCENTAJE				
TRANSPORTE, COMUNICACIÓN Y SERVICIOS	0.0	50.0	0.0	50.0	100
COMERCIO	0.0	0.0	0.0	0.0	0.0
AGROPECUARIO, MINERÍA, EXTRACCIÓN E INDUSTRIA	0.0	0.0	0.0	0.0	0.0
PROMEDIO	0.0	16.67	0.0	16.67	

2002					
GIRO MADRE	MICRO	PEQUEÑA	MEDIANA	GRANDE	TOTAL
	PORCENTAJE				
TRANSPORTE, COMUNICACIÓN Y SERVICIOS	42.9	0	0	57.1	100
COMERCIO	66.7	0.0	0.0	33.3	100
AGROPECUARIO, MINERÍA, EXTRACCIÓN E INDUSTRIA	0.0	100	0.0	0.0	100
PROMEDIO	36.53	33.33	0.0	30.13	

Por tamaño de la empresa donde laboran, las madres de familia de los egresados 1997 y 2002, respectivamente, trabajan mayoritariamente en empresas grandes y micro.

unidad
xochimilco

inicio

Medicina

II. TRAYECTORIA ACADÉMICA DEL EGRESADO

II. TRAYECTORIA ACADÉMICA DEL EGRESADO

II.1 ESTUDIOS DE BACHILLERATO

II.1.1 TIPO DE BACHILLERATO

EDUCACIÓN MEDIA SUPERIOR	1997	2002
	PORCENTAJE	
IPN C.E.C.Y.T	4.3	4.5
UNAM ESCUELA NACIONAL PREPARATORIA	2.9	3.0
UNAM C.C.H.	11.6	3.0
COLEGIO DE BACHILLERES	17.4	16.7
DGTI - C.E.T.	2.9	7.6
DGTI - C.B.T.I.	0.0	3.0
DGTI - C.B.T.A.	2.9	0.0
DGTI - C.E.T.M.A.R.	1.4	3.0
NORMAL PRIMARIA	0.0	1.5
UNIVERSIDAD ESTATAL	1.4	6.1
INCORPORADA A LA UNAM	26.3	18.2
INCORPORADA A LA SEP	15.9	25.9
INCORPORADA A UNIVERSIDAD ESTATAL	7.2	3.0
OTRA	5.8	4.5
TOTAL	100.0	100.0

Los egresados de la generación 1997 realizaron su bachillerato principalmente en escuelas incorporadas a la UNAM (26.3%), mientras que para la generación 2002 fueron escuelas incorporadas a la SEP (25.9%).

II. TRAYECTORIA ACADÉMICA DEL EGRESADO

II.1 ESTUDIOS DE BACHILLERATO

II.1.2 RÉGIMEN JURÍDICO DE LA INSTITUCIÓN DEL BACHILLERATO

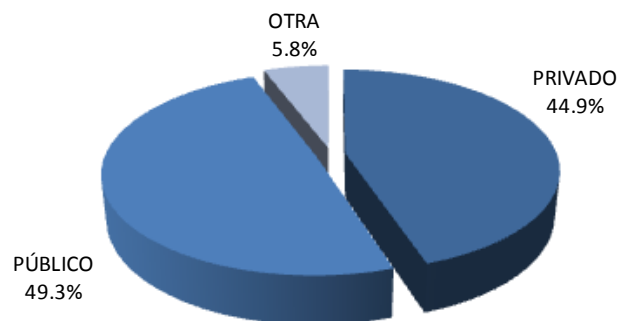

1997

La mayor parte de los egresados de la generación 1997 curso su bachillerato en una institución pública (49.3%), sin embargo para la generación 2002 (48.4%) lo cursaron en institución pública.

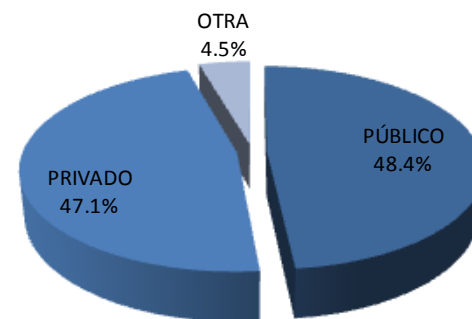

2002

II. TRAYECTORIA ACADÉMICA DEL EGRESADO

II.1 ESTUDIOS DE BACHILLERATO

II.1.3 PROMEDIO DEL BACHILLERATO

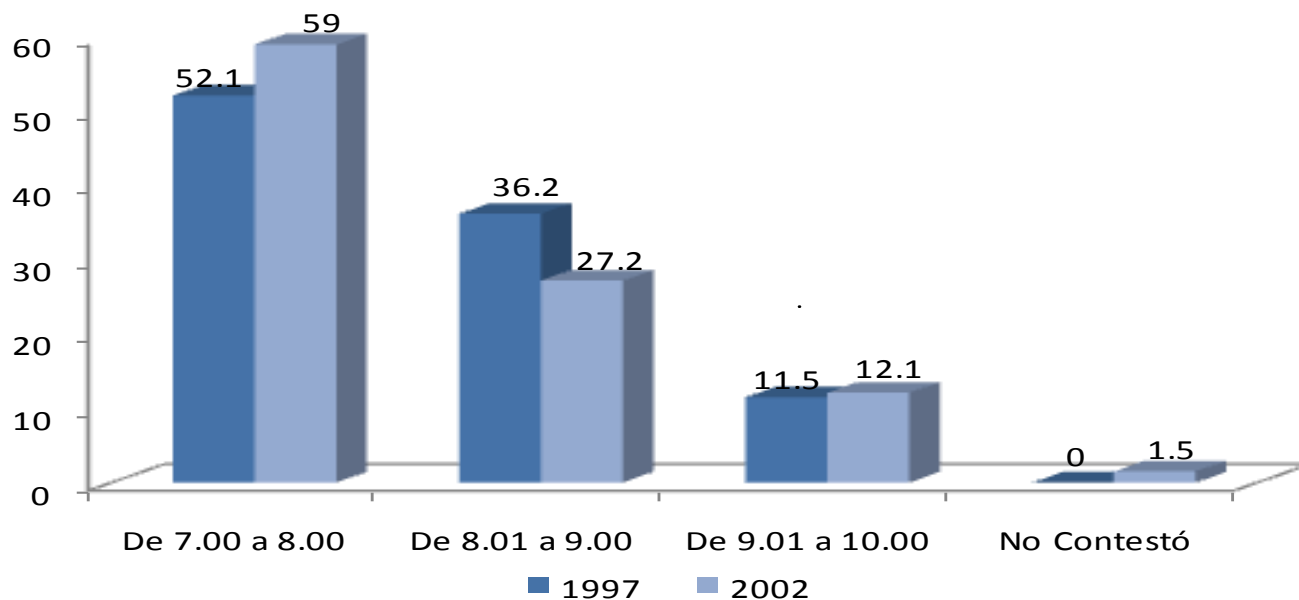

El rendimiento académico promedio mostrado por las generaciones de estudio durante el bachillerato se encuentra primordialmente entre 7 y 8.

PROMEDIO	1997	2002
	PORCENTAJE	
De 7.00 a 8.00	52.18	59.09
De 8.01 a 9.00	36.23	27.27
De 9.01 a 10.00	11.59	12.12
No Contestó	0.00	1.52
TOTAL	100.00	100.00

II. TRAYECTORIA ACADÉMICA DEL EGRESADO

II.2 ELECCIÓN DE LA INSTITUCIÓN Y CARRERA

II.2.1 LA INSTITUCIÓN FUE SU PRIMERA ELECCIÓN

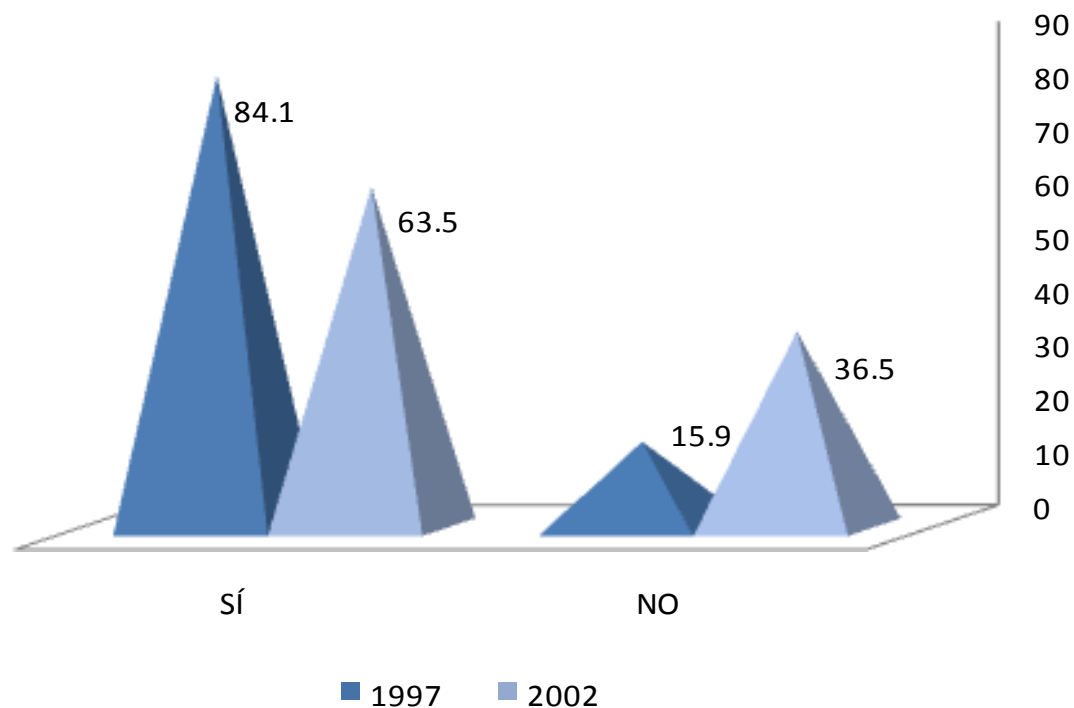

El 84.1% de los egresados del año 1997 y 63.5% del 2002 eligieron a la UAM-Xochimilco como primera opción.

II. TRAYECTORIA ACADÉMICA DEL EGRESADO

II.2 ELECCIÓN DE LA INSTITUCIÓN Y CARRERA

II.2.2 TIPO DE INSTITUCIÓN QUE HABÍA ELEGIDO

TIPO DE INSTITUCIÓN	1997	2002
	PORCENTAJE	
UNIVERSIDAD PÚBLICA	90.9	78.3
INSTITUTO TECNOLÓGICO PRIVADO	0.0	0.0
UNIVERSIDAD PRIVADA	9.1	21.7
EDUCACIÓN NORMAL	0.0	0.0
INSTITUTO TECNOLÓGICO Y/O POLITÉCNICO PÚBLICO	0.0	0.0
OTRO	0.0	0.0
TOTAL	100.00	100.00

El 90.9% de egresados de la generación 1997 y el 78.3% de la generación 2002 había elegido una Universidad Pública.

II. TRAYECTORIA ACADÉMICA DEL EGRESADO

II.2 ELECCIÓN DE LA INSTITUCIÓN Y CARRERA

II.2.3 LA CARRERA FUE SU PRIMERA ELECCIÓN

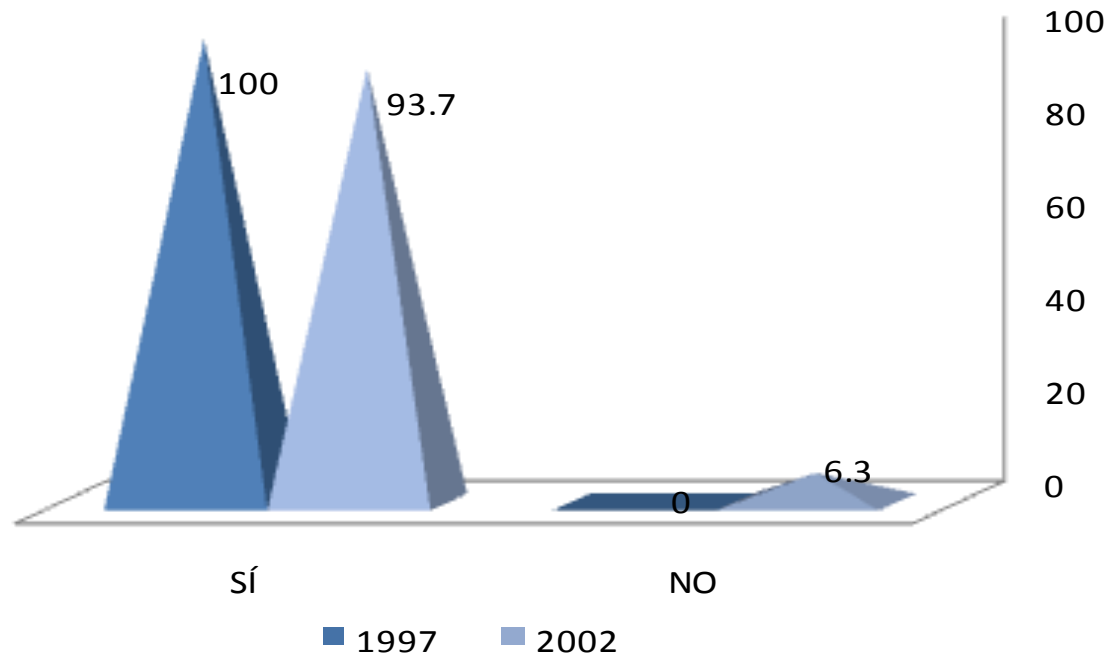

En lo relativo a la elección de la carrera, el 100% y el 93.7% respectivamente, manifestó haber cursado su primera opción.

II. TRAYECTORIA ACADÉMICA DEL EGRESADO

II.3 RAZONES QUE INFLUYERON PARA ELEGIR A LA UAM

1. EL PRESTIGIO DE LA INSTITUCIÓN
2. MODELO ACADÉMICO
3. LA CARRERA SÓLO SE OFRECÍA EN ESTA INSTITUCIÓN
4. SU CERCANÍA GEOGRÁFICA A MI DOMICILIO
5. EL COSTO DE INSCRIPCIÓN Y CUOTAS
6. SUS FECHAS DE INGRESO
7. FACILIDAD DE INGRESO
8. CONSEJO DE PROFESORES
9. CONSEJO DE ORIENTADORES
10. CONSEJO DE FAMILIARES Y AMIGOS
11. OTRO

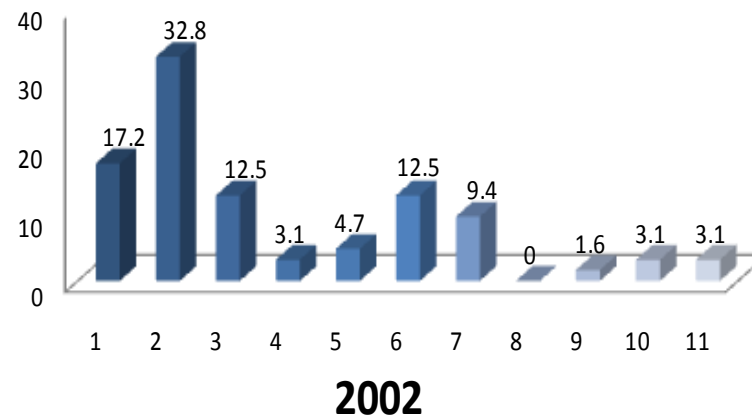
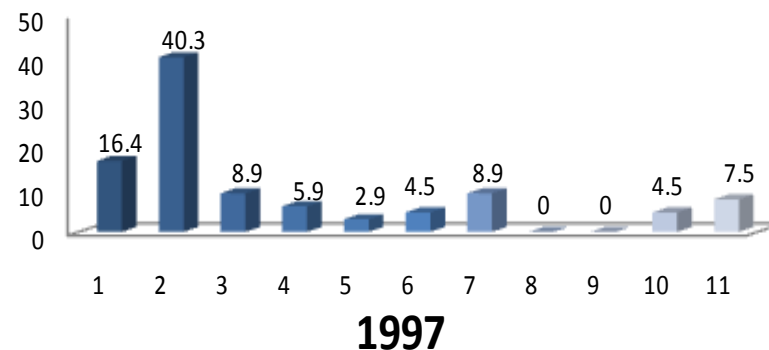

La razón más importante que influyo para elegir a la UAM para las generaciones 1997 y 2002 fue el modelo académico con 40.3% y 32.8% respectivamente.

II. TRAYECTORIA ACADÉMICA DEL EGRESADO

II.4 RAZONES QUE INFLUYERON PARA ELEGIR LA LICENCIATURA

ELECCIÓN DE LA CARRERA	1997	2002
	PORCENTAJE	
EL PRESTIGIO DE LA CARRERA	3.0	0.0
LA CARRERA ES DE ALTA DEMANDA EN EL MERCADO LABORAL	1.5	1.6
A LOS EGRESADOS DE LA CARRERA LES PAGAN BIEN	0.0	0.0
FACILIDAD DE INGRESO	1.5	1.6
EL CONTENIDO DEL PLAN DE ESTUDIOS	3.0	4.8
LA DURACIÓN DE LOS ESTUDIOS	0.0	1.6
POSIBILIDADES DE DESARROLLO PERSONAL Y/O PROFESIONAL	30.3	25.8
POR TENER VOCACIÓN Y HABILIDADES PERSONALES	57.7	53.4
CONSEJO DE FAMILIARES Y AMIGOS	1.5	4.8
CONSEJO DE PROFESORES	0.0	0.0
CONSEJO DE ORIENTADORES	0.0	0.0
POR TRADICIÓN FAMILIAR	1.5	3.2
OTRO	0.0	3.2
TOTAL	100.00	100.00

Las razones más importantes en ambas generaciones fueron: a) la vocación y habilidades personales y b) posibilidades de desarrollo personal y/o profesional.

II. TRAYECTORIA ACADÉMICA DEL EGRESADO

II.5 ESTUDIOS DE LICENCIATURA

II.5.1 REALIZÓ SU SERVICIO SOCIAL

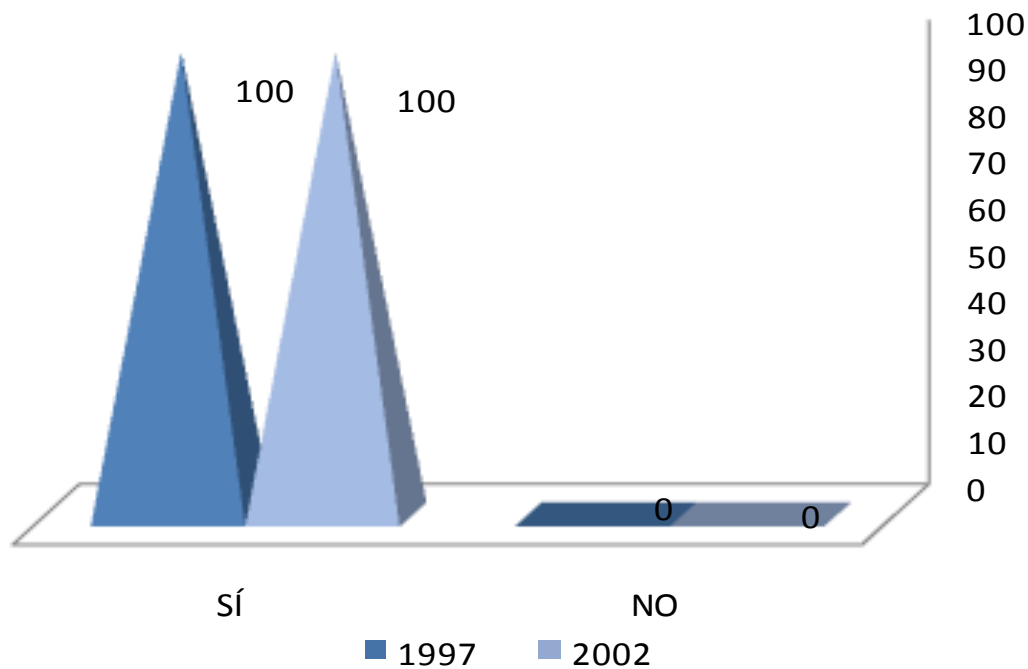

El 100% de los egresados de 1997 y 2002, cubrió satisfactoriamente el Servicio Social.

II. TRAYECTORIA ACADÉMICA DEL EGRESADO

II.5 ESTUDIOS DE LICENCIATURA

II.5.2 TIPO DE SERVICIO SOCIAL

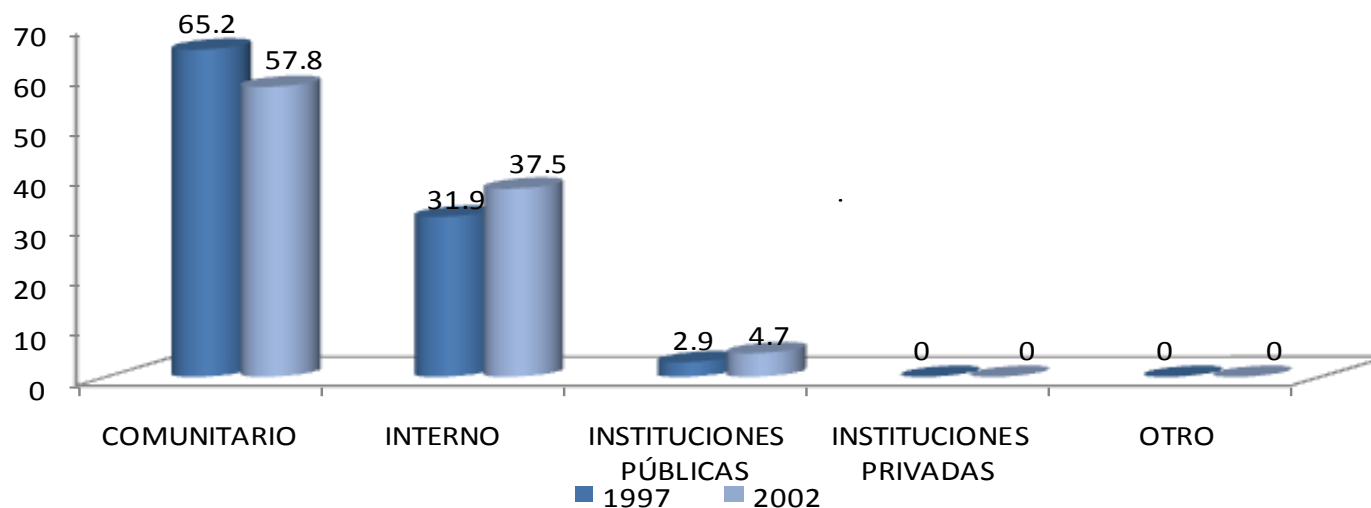

El 65.2% y 57.8% de las generaciones 1997 y 2002, estuvo adscrito a programas y proyectos comunitarios, seguidos de programas internos.

TIPO	1997	2002
	PORCENTAJE	
COMUNITARIO	65.2	57.8
INTERNO	31.9	37.5
INSTITUCIONES PÚBLICAS	2.9	4.7
INSTITUCIONES PRIVADAS	0.0	0.0
OTRO	0.0	0.0
TOTAL	100.00	100.00

II. TRAYECTORIA ACADÉMICA DEL EGRESADO

II.5 ESTUDIOS DE LICENCIATURA

II.5.3 SUSTENTO ECONÓMICO DURANTE SUS ESTUDIOS

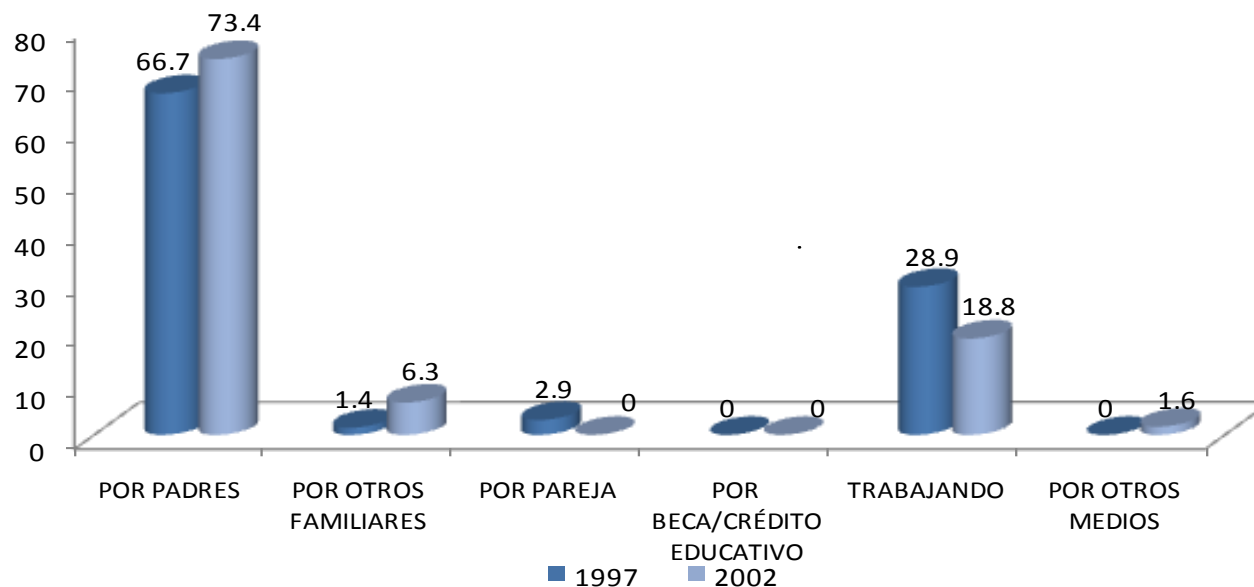

Después del sustento económico por parte de los padres, la segunda fuente más importante de los egresados de ambas generaciones (1997 y 2002) durante sus estudios de licenciatura, lo constituyeron los ingresos propios.

SUSTENTO ECONÓMICO	1997	2002
	PORCENTAJE	
POR PADRES	66.7	73.4
POR OTROS FAMILIARES	1.4	6.3
POR PAREJA	2.9	0.0
POR BECA/CRÉDITO EDUCATIVO	0.0	0.0
TRABAJANDO	28.9	18.8
POR OTROS MEDIOS	0.0	1.6
TOTAL	100	100

II. TRAYECTORIA ACADÉMICA DEL EGRESADO

II.6 CONTINUACIÓN DE LA FORMACIÓN

II.6.1 OPTÓ POR OTRO TIPO DE ESTUDIOS

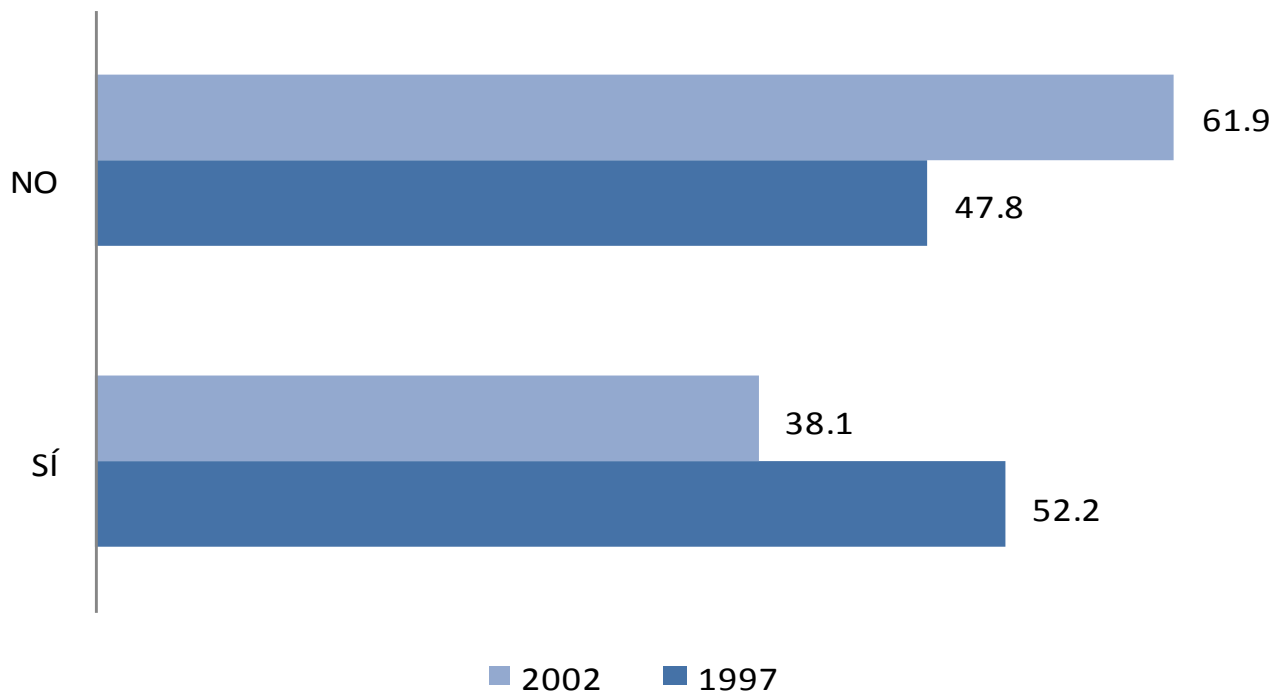

De los egresados encuestados generación 1997 y 2002 el 52.2% y 38.1% respectivamente sí optaron por otro tipo de estudios al concluir su licenciatura.

II. TRAYECTORIA ACADÉMICA DEL EGRESADO

II.6 CONTINUACIÓN DE LA FORMACIÓN

II.6.2 MESES DE ESCOLARIDAD CURSADOS Y APROBADOS DESPUÉS DE LA LICENCIATURA

MESES	1997	2002
	PORCENTAJE	
HASTA 10	5.71	42.10
ENTRE 11 y 20	11.43	31.58
ENTRE 21 y 30	11.43	15.79
ENTRE 31 y 40	37.14	10.53
ENTRE 41 y 50	22.86	0.00
MÁS DE 50	11.43	0.00
TOTAL	100.00	100.00

37.14% de los egresados generación 1997 cursó entre 31 y 40 meses después de la licenciatura; y para la generación 2002 fue hasta 10 meses con un porcentaje de 42.10%.

unidad
xochimilco

inicio

Medicina

III. TRAYECTORIA Y UBICACIÓN EN EL MERCADO LABORAL

III. TRAYECTORIA Y UBICACIÓN EN EL MERCADO LABORAL

III.1 EMPLEO ACTUAL

III.1.1 TRABAJA ACTUALMENTE

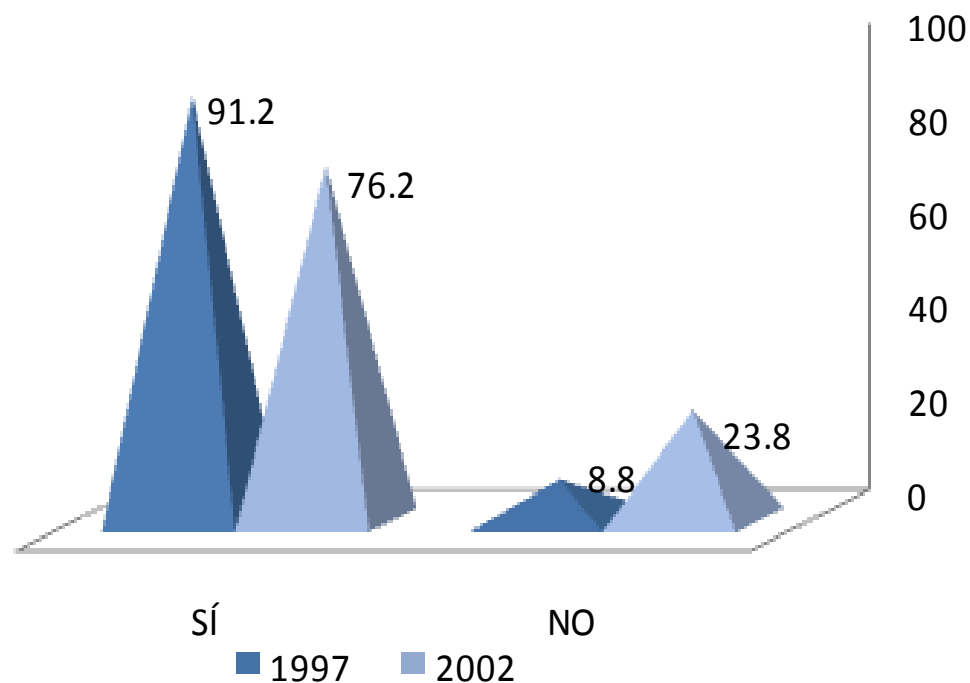

Actualmente, alrededor de nueve de cada diez egresados 1997 y siete de cada diez egresados 2002, respectivamente, están trabajando.

III. TRAYECTORIA Y UBICACIÓN EN EL MERCADO LABORAL

III.1 EMPLEO ACTUAL

III.1.2 EN ESTE TRABAJO ES

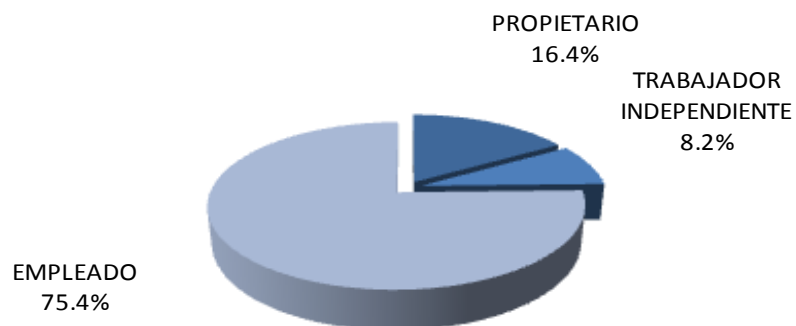

1997

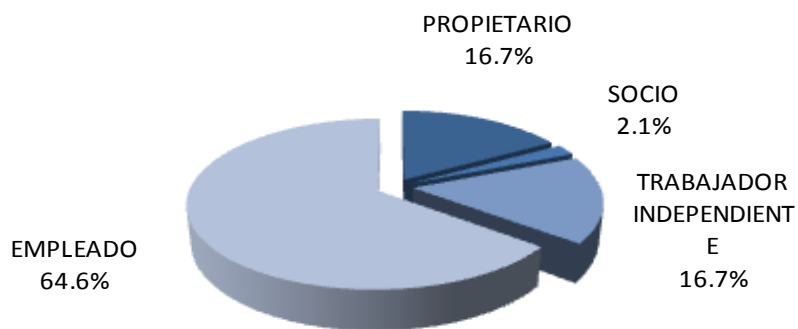

2002

En lo referente a la posición laboral que tienen actualmente los egresados: el 75.4% y 64.6% reportan ser empleados; el 16.4% y 16.7% respectivamente son propietarios de su fuente de trabajo.

III. TRAYECTORIA Y UBICACIÓN EN EL MERCADO LABORAL

III.1 EMPLEO ACTUAL

III.1.3 PUESTO ACTUAL

PUESTO	1997	2002
	PORCENTAJE	
DIRECTOR GENERAL	1.61	4.17
DUEÑO O SOCIO DE UNA EMPRESA	11.29	8.33
PROFESIONAL INDEPENDIENTE	41.95	22.92
GERENTE/DIRECTOR DE ÁREA	0.00	4.17
SUBGERENTE/SUBDIRECTOR DE ÁREA	1.61	0.00
JEFE DE DEPARTAMENTO	4.84	4.17
EJECUTIVO DE CUENTA	1.61	0.00
JEFE DE OFICINA/SECCIÓN/ÁREA	1.61	2.08
EMPLEADO PROFESIONAL	29.03	47.91
SUPERVISOR	1.61	0.00
ANALISTA ESPECIALIZADO	0.00	0.00
VENDEDOR EN ESTABLECIMIENTO	0.00	0.00
ASISTENTE	3.23	4.17
AYUDANTE	0.00	0.00
POR CUENTA PROPIA NO PROFESIONAL	0.00	0.00
EMPLEADO NO PROFESIONAL	0.00	2.08
AUXILIAR	0.00	0.00
OTRO	1.61	0.00
TOTAL	100.00	100.00

El principal puesto que ocupan los egresados de las generaciones 1997 y 2002 son profesional independiente y empleado profesional respectivamente.

III. TRAYECTORIA Y UBICACIÓN EN EL MERCADO LABORAL

III.1 EMPLEO ACTUAL

III.1.4 GIRO DE LA EMPRESA ACTUAL

1997					
GIRO	MICRO	PEQUEÑA	MEDIANA	GRANDE	TOTAL
	PORCENTAJE				
TRANSPORTE, COMUNICACIÓN Y SERVICIOS	22.0	6.8	5.1	66.1	100
COMERCIO	0.0	0.0	0.0	0.0	0.0
AGROPECUARIO, MINERÍA, EXTRACCIÓN E INDUSTRIA	0.0	0.0	0.0	100	100
PROMEDIO	7.33	2.27	1.70	55.37	

2002					
GIRO	MICRO	PEQUEÑA	MEDIANA	GRANDE	TOTAL
	PORCENTAJE				
TRANSPORTE, COMUNICACIÓN Y SERVICIOS	26.8	12.2	17.1	43.9	100
COMERCIO	0.0	100.0	0.0	0.0	100
AGROPECUARIO, MINERÍA, EXTRACCIÓN E INDUSTRIA	0.0	33.3	0.0	66.7	100
PROMEDIO	8.93	48.50	5.70	36.87	100

Por tamaño de la empresa, los egresados de ambas generaciones laboran en empresas grandes y pequeñas principalmente.

III. TRAYECTORIA Y UBICACIÓN EN EL MERCADO LABORAL

III.1 EMPLEO ACTUAL

III.1.5 TIPO DE CONTRATACIÓN DEL TRABAJO ACTUAL

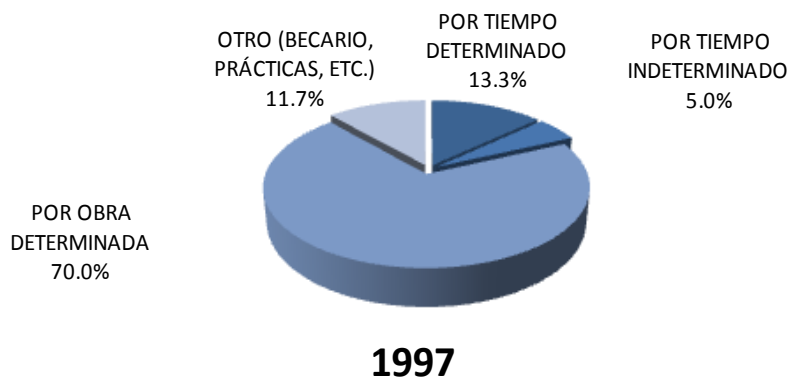

El 70.0% y 62.5% de los egresados generaciones 1997 y 2002 trabajan por obra determinada.

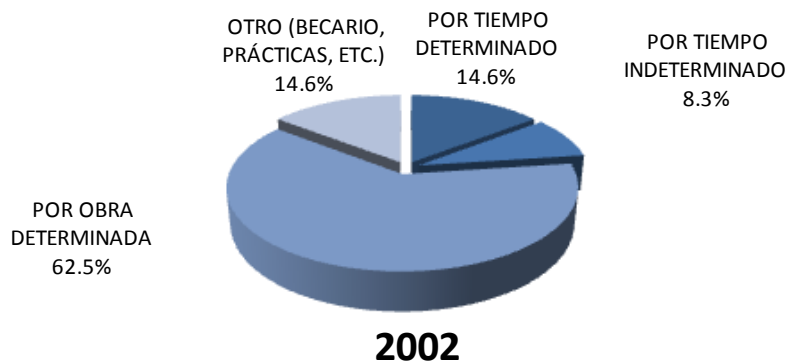

III. TRAYECTORIA Y UBICACIÓN EN EL MERCADO LABORAL

III.1 EMPLEO ACTUAL

III.1.6 RÉGIMEN JURÍDICO DE LA EMPRESA/INSTITUCIÓN DEL TRABAJO ACTUAL

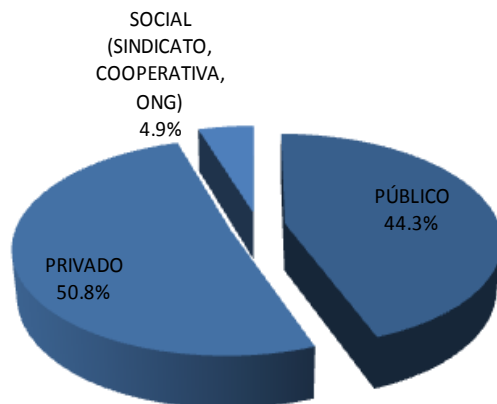

1997

En lo relativo al régimen jurídico de la empresa, 50.8 y 63.8% de los egresados de las generaciones de estudio 1997 y 2002, respectivamente, trabajan en empresas y/o instituciones privadas.

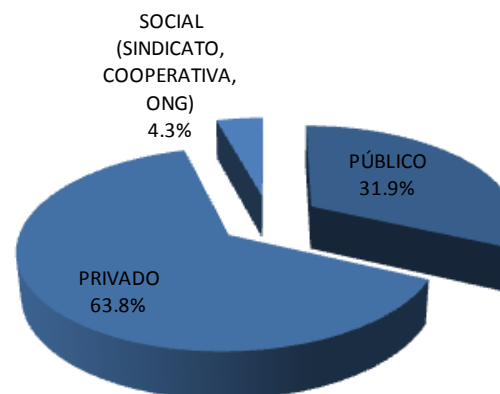

2002

III. TRAYECTORIA Y UBICACIÓN EN EL MERCADO LABORAL

III.1 EMPLEO ACTUAL

III.1.7 INGRESO MENSUAL NETO ACTUAL

INGRESOS (\$)	1997	2002
	PORCENTAJE	
HASTA 10,000	37.29	70.21
ENTRE 10,001 y 20,000	49.15	21.28
ENTRE 20,001 y 30,000	6.78	8.51
ENTRE 30,001 y 40,000	0.00	0.00
ENTRE 40,001 y 50,000	0.00	0.00
MÁS DE 50,000	6.78	0.00
TOTAL	100.00	100.00

En cuanto al ingreso mensual neto actual la generación 1997 reporta tener ingresos de entre 10,001 y 20,000 pesos, mientras que para la generación 2002 los ingresos son de hasta 10,000 pesos.

III. TRAYECTORIA Y UBICACIÓN EN EL MERCADO LABORAL

III.1 EMPLEO ACTUAL

III.1.8 COINCIDENCIA DE LA ACTIVIDAD ACTUAL CON ESTUDIOS

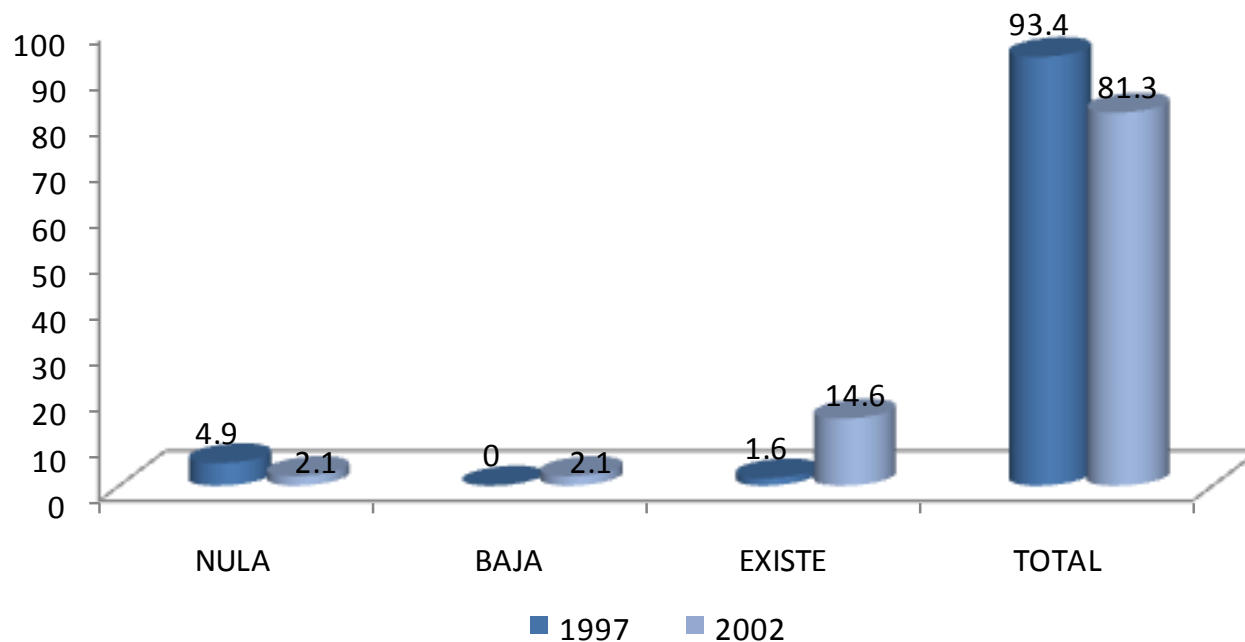

El nivel de coincidencia entre su actividad laboral actual y sus estudios de licenciatura, es de total coincidencia para ambas generaciones (1997 y 2002).

III. TRAYECTORIA Y UBICACIÓN EN EL MERCADO LABORAL

III.1 EMPLEO ACTUAL

III.1.9 SECTOR ECONÓMICO DEL TRABAJO ACTUAL

SECTOR ECONÓMICO	1997	2002
	PORCENTAJE	
AGRÍCOLA-GANADERO, SILVÍCOLA, ETC	0.0	0.0
INDUSTRIA EXTRACTIVA	0.0	0.0
INDUSTRIA DE LA TRANSFORMACIÓN	1.6	6.3
INDUSTRIA DE LA CONSTRUCCIÓN	0.0	0.0
COMERCIO	1.6	4.2
SERVICIOS BANCARIOS, FINANCIEROS Y SEGUROS	0.0	0.0
TRANSPORTE/COMUNICACIONES	1.6	2.1
TURISMO	0.0	0.0
EDUCACIÓN	0.0	0.0
SERVICIOS PROFESIONALES Y TÉCNICOS	1.6	4.2
SERVICIOS DE SALUD	92.0	79.0
SERVICIOS DE GOBIERNO	1.6	4.2
ORGANIZACIÓN NO GUBERNAMENTAL	0.0	0.0
TOTAL	100.00	100.00

La mayor parte de los egresados 1997 y 2002 se desempeñan en sectores de servicios de salud.

III. TRAYECTORIA Y UBICACIÓN EN EL MERCADO LABORAL

III.1 EMPLEO ACTUAL

III.1.10 PRINCIPAL ACTIVIDAD QUE DESEMPEÑA ACTUALMENTE

ACTIVIDAD	1997	2002
	PORCENTAJE	
DIRECCIÓN	4.8	2.0
COORDINACIÓN	3.2	0.0
DIRECCIÓN DE PROYECTOS	0.0	0.0
COORDINACIÓN DE PROYECTOS	1.6	4.1
SUPERVISIÓN	3.2	2.0
MANTENIMIENTO	0.0	2.0
INVESTIGACIÓN	0.0	4.1
ASESORÍA ESPECIALIZADA	0.0	2.0
CONSULTORÍA	0.0	6.1
ATENCIÓN A PACIENTES	77.6	75.7
ACTIVIDADES ADMINISTRATIVAS	0.0	2.0
ATENCIÓN A CLIENTES/USUARIOS	4.8	0.0
OTRA	4.8	0.0
TOTAL	100.00	100.00

Por tipo de actividad que desempeñan en la actualidad los egresados 1997 y 2002 la principal es atención a pacientes.

III. TRAYECTORIA Y UBICACIÓN EN EL MERCADO LABORAL

III.1 EMPLEO ACTUAL

III.1.11 MEDIO PRINCIPAL A TRAVÉS DEL CUAL ENCONTRÓ EL EMPLEO ACTUAL

1. POR BOLSA DE TRABAJO
2. POR ANUNCIO EN EL PERIÓDICO
3. POR INVITACIÓN EXPRESA DE UNA EMPRESA O INSTITUCIÓN
4. POR RECOMENDACIÓN DE AMIGOS DE LA LICENCIATURA
5. POR RECOMENDACIÓN DE UN PROFESOR
6. POR RECOMENDACIÓN DE UN AMIGO O FAMILIAR
7. POR RELACIONES HECHAS EN EMPLEOS ANTERIORES
8. DECIDÍ CREAR MI PROPIO NEGOCIO, DESPACHO, EMPRESA
9. ME INTEGRÉ AL NEGOCIO FAMILIAR
10. POR SERVICIO SOCIAL
11. OTRO

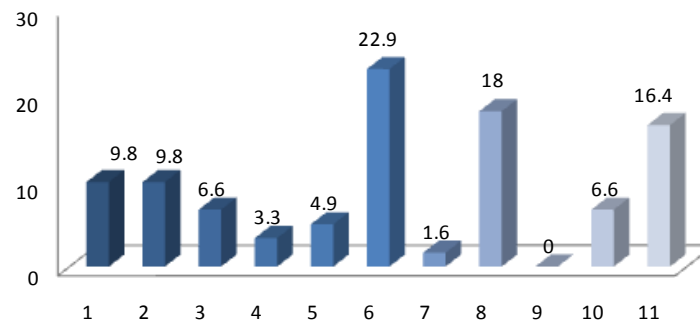

1997

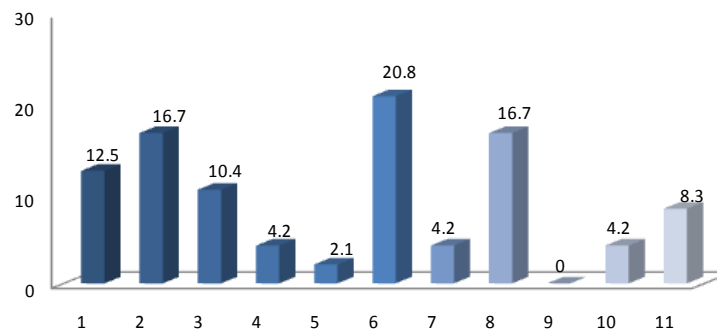

2002

En términos generales, los medios más importantes para la obtención del empleo actual fueron en el caso de ambas generaciones las recomendaciones de un amigo o familiar, seguido por aquellos que crearon su negocio.

III. TRAYECTORIA Y UBICACIÓN EN EL MERCADO LABORAL

III.1 EMPLEO ACTUAL

III.1.12 TRABAJOS PRINCIPALES DESDE EL EGRESO

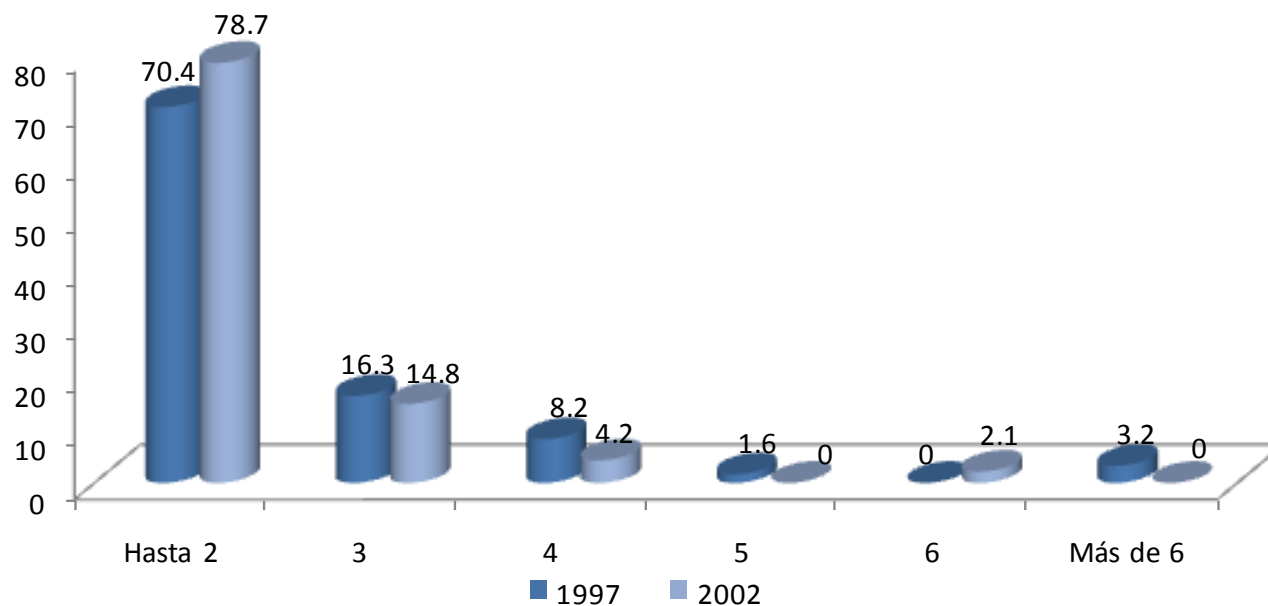

Respecto al número de trabajos que han tenido los egresados de las generaciones 1997 y 2002 es dos el número de empleos desde su egreso.

III. TRAYECTORIA Y UBICACIÓN EN EL MERCADO LABORAL

III.1 EMPLEO ACTUAL

III.1.13 ADEMÁS DE SU EMPLEO ¿TIENE OTRA ACTIVIDAD REMUNERADA?

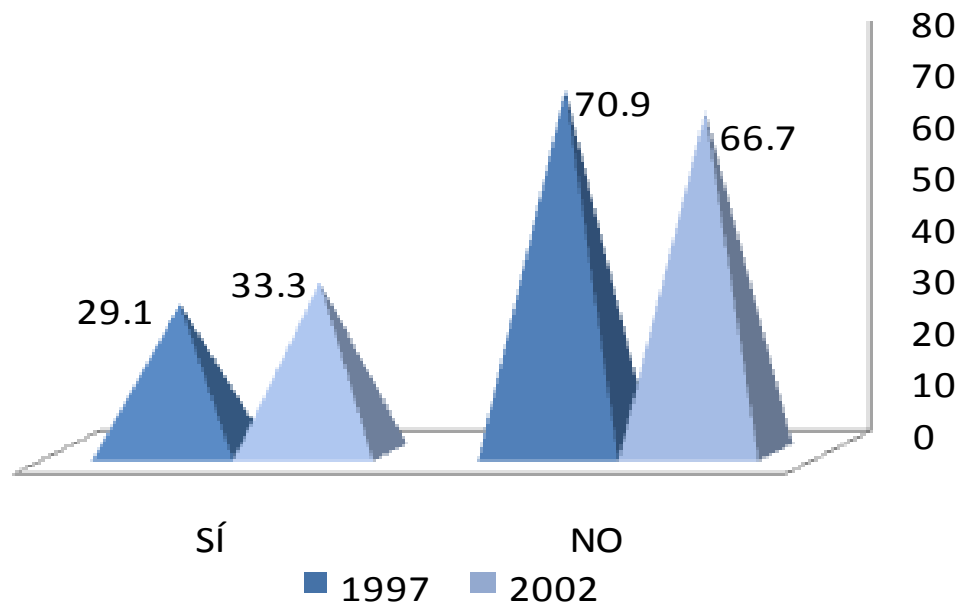

El 29.1% y 33.3% de la generación 1997 y 2002 respectivamente declaró tener una actividad adicional remunerada.

III. TRAYECTORIA Y UBICACIÓN EN EL MERCADO LABORAL

III.1 EMPLEO ACTUAL

III.1.14 ESTA ACTIVIDAD ES

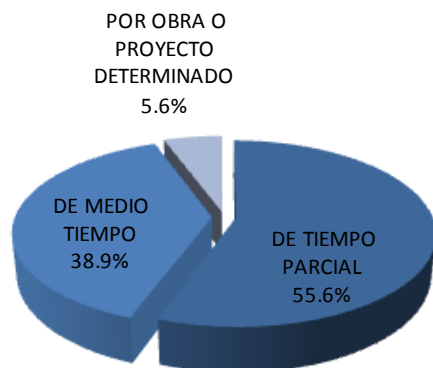

1997

Los egresados de las generaciones 1997 y 2002 declaran tener una actividad adicional remunerada de tiempo parcial, así lo manifiestan los porcentajes de 55.6% y 81.3%.

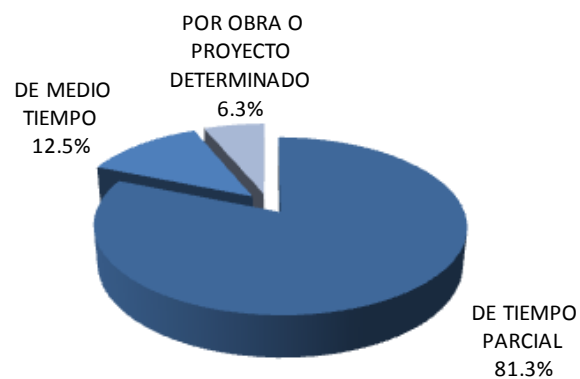

2002

III. TRAYECTORIA Y UBICACIÓN EN EL MERCADO LABORAL

III.1 EMPLEO ACTUAL

III.1.15 COMPARACIÓN DEL PUESTO DEL 1er EMPLEO, CON EL EMPLEO ACTUAL

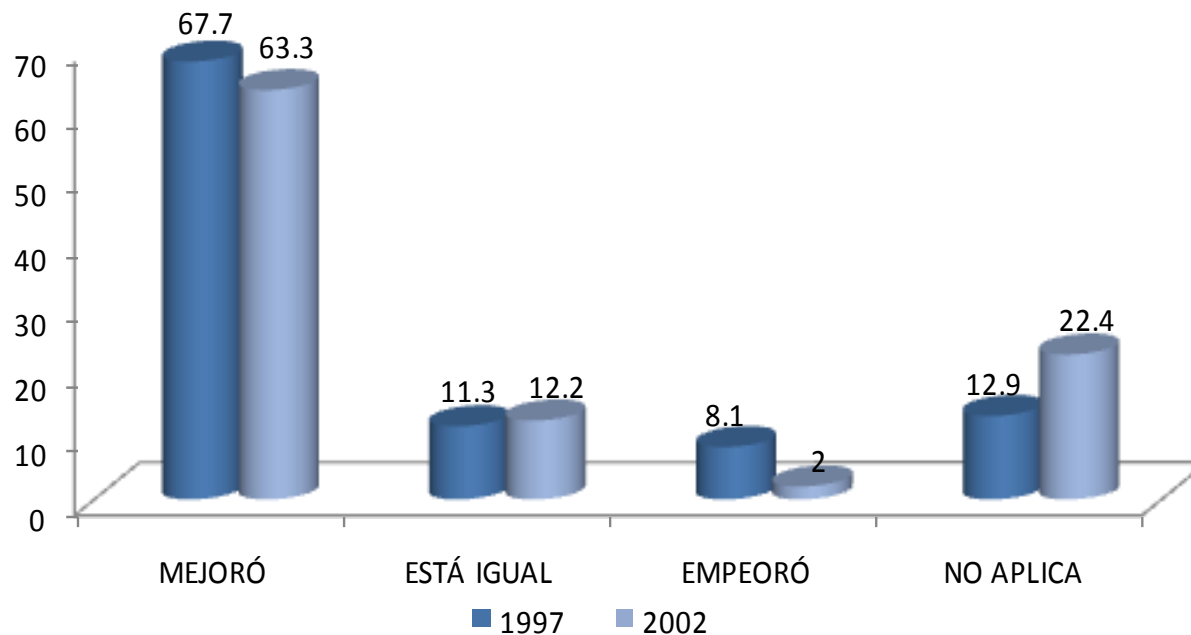

La comparación hecha por los egresados de ambas generaciones, en términos de puesto, entre su empleo posterior a la carrera y su empleo actual, señala que en su mayoría experimentaron mejorías en este indicador con 67.7% y 63.3% respectivamente.

III. TRAYECTORIA Y UBICACIÓN EN EL MERCADO LABORAL

III.1 EMPLEO ACTUAL

III.1.16 COMPARACIÓN DEL NIVEL DE INGRESOS AL EGRESO, CON EL INGRESO ACTUAL

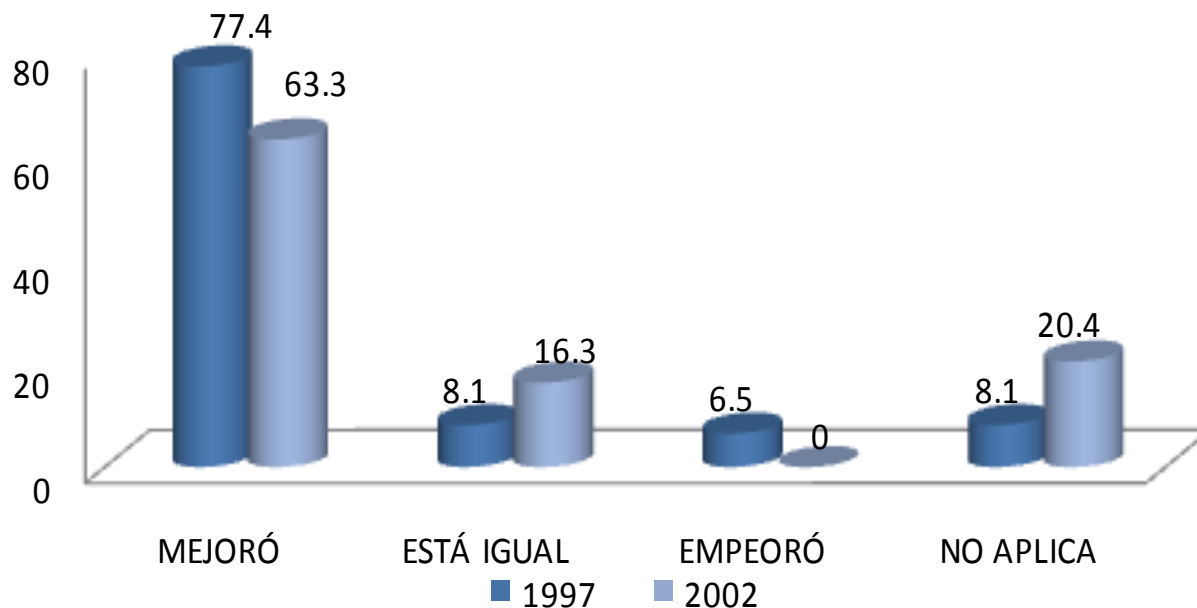

La comparación hecha por los egresados de ambas generaciones, en términos de ingreso, entre su empleo posterior a la carrera y su empleo actual, señala que en su mayoría experimentaron mejorías 77.4% y 63.3% respectivamente.

III. TRAYECTORIA Y UBICACIÓN EN EL MERCADO LABORAL

III.1 EMPLEO ACTUAL

III.1.17 ACTUALMENTE BUSCA EMPLEO

1. SÍ
2. NO, CONTINUÓ EN EL EMPLEO QUE TENGO
3. NO, ENCONTRÉ EMPLEO SIN BUSCAR
4. NO, PORQUE DECIDÍ NO TRABAJAR
5. NO, PORQUE DECIDÍ PONER MI PROPIO NEGOCIO
6. NO, CONTINUÓ ESTUDIANDO
7. NO, PORQUE ME CANSÉ DE BUSCAR EMPLEO SIN ÉXITO
8. OTRO

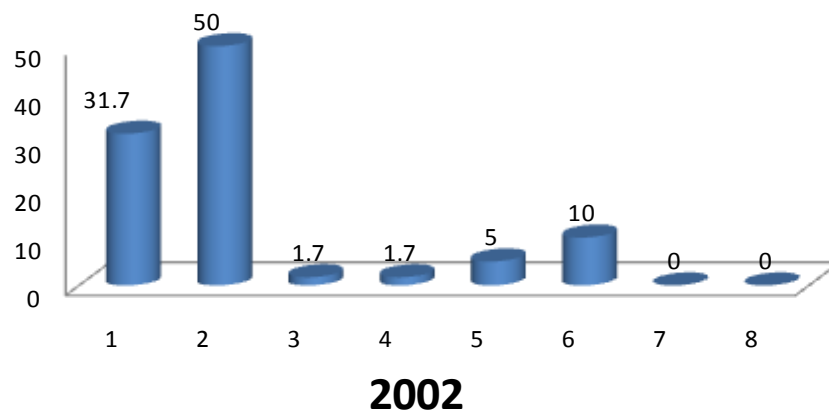
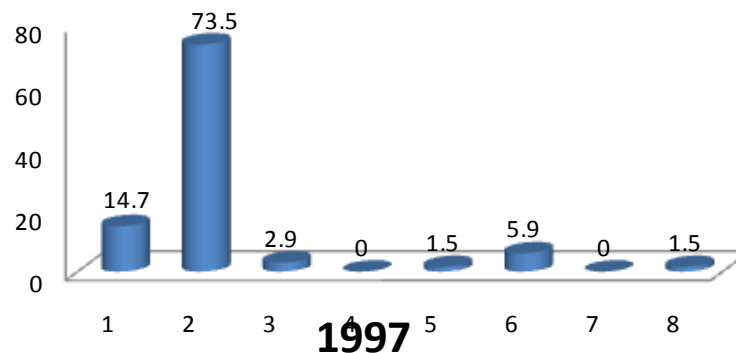

Al preguntarles si actualmente están buscando empleo se obtuvieron las siguientes respuestas: en la generación 1997, 73.5% responde que continua en el empleo actual, al igual que la generación 2002 con el 50%.

III. TRAYECTORIA Y UBICACIÓN EN EL MERCADO LABORAL

III.1 EMPLEO ACTUAL

III.1.18 ACCIONES PARA CONSEGUIR OTRO EMPLEO

1. LLENÉ UNA SOLICITUD DE EMPLEO
2. DIFUNDÍ MI CURRÍCULUM
3. RECURRO A RELACIONES LABORALES PREVIAS
4. RECURRO A COMPAÑEROS
5. TENGO INTENCIONES DE HACER MI PROPIO NEGOCIO/
INTEGRARME AL NEGOCIO FAMILIAR
6. HE CONTACTADO A VARIOS EMPLEADORES
7. CONTACTÉ AGENCIA DE EMPLEO
8. RECURRO A FAMILIARES
9. RECURRO A PROFESORES DE LA UAM
10. OTRO

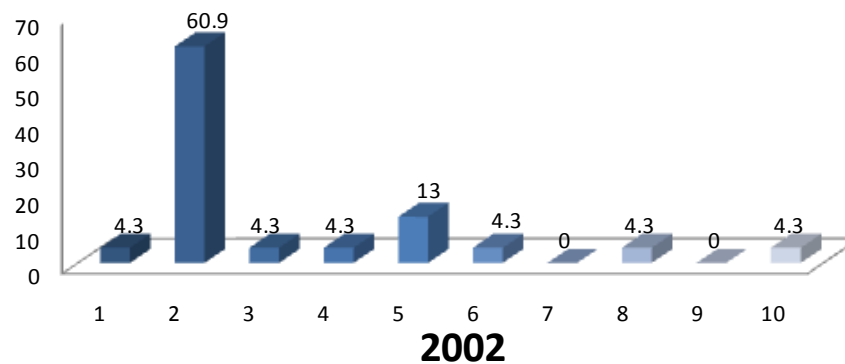
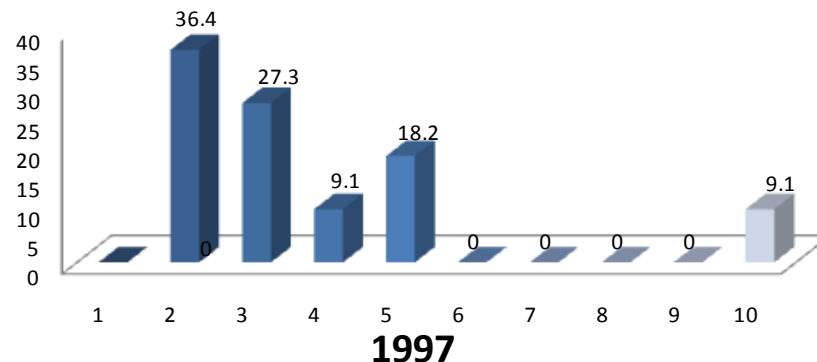

Entre las acciones para conseguir empleo el difundir el currículum es la principal respuesta en ambas generaciones, 36.4% y 60.9% respectivamente.

III. TRAYECTORIA Y UBICACIÓN EN EL MERCADO LABORAL

III.1 EMPLEO ACTUAL

III.1.19 RAZÓN MÁS IMPORTANTE POR LA QUE NO TRABAJA ACTUALMENTE

1. NO TRABAJO PORQUE NO ENCONTRÉ, PERO SIGO BUSCANDO
2. NO TRABAJO PORQUE NO ENCONTRÉ, Y YA NO BUSCO
3. ESTOY POR INCORPORARME A UN TRABAJO
4. NO TENGO TRABAJO PORQUE DECIDÍ CONTINUAR ESTUDIANDO
5. NO NECESITO TRABAJAR
6. NO TENGO TRABAJO POR RAZONES DE SALUD
7. NO TENGO TRABAJO PORQUE NO LO HE BUSCADO
8. OTRA

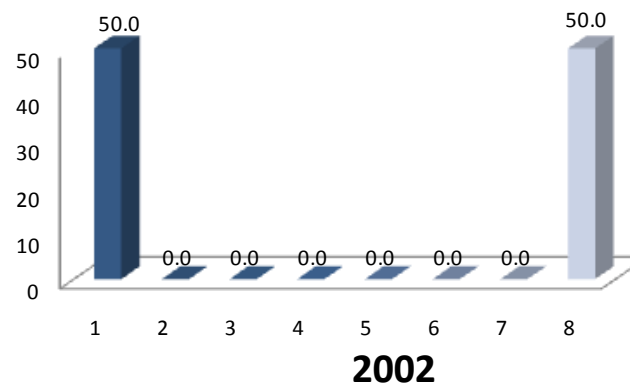
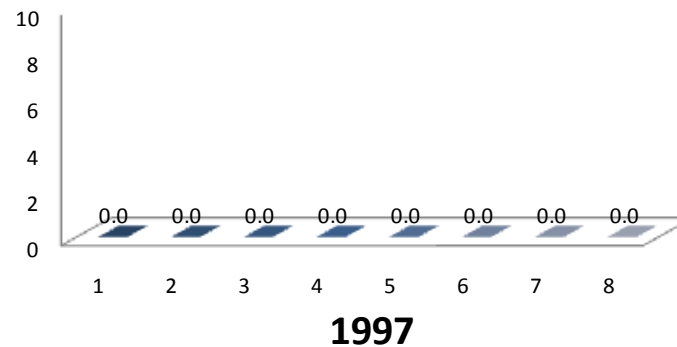

La principal razón del por qué no se encuentra trabajando actualmente los egresados 2002, destaca la respuesta 1 que es no encontré pero sigo buscando.

III. TRAYECTORIA Y UBICACIÓN EN EL MERCADO LABORAL

III.2 BÚSQUEDA DE TRABAJO EN EL PERIODO INMEDIATAMENTE POSTERIOR AL EGRESO DE LICENCIATURA

III.2.1 EMPLEO AL CONCLUIR SUS ESTUDIOS

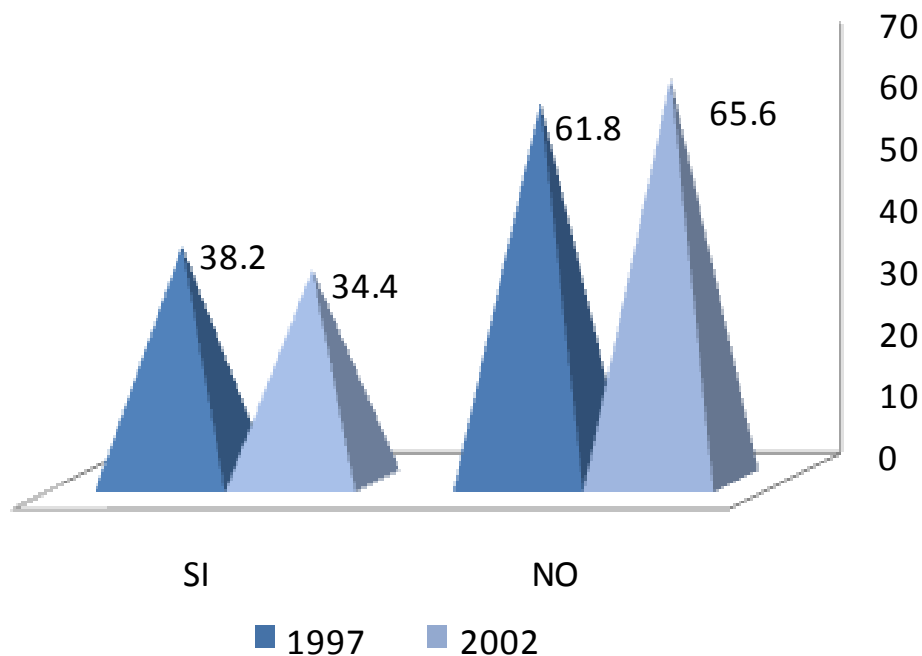

El 61.8% y 65.6% de los egresados de las generación 1997 y 2002, respectivamente, contestó que no tenía empleo al concluir sus estudios de licenciatura.

III. TRAYECTORIA Y UBICACIÓN EN EL MERCADO LABORAL

III.2 BÚSQUEDA DE TRABAJO EN EL PERIODO INMEDIATAMENTE POSTERIOR AL EGRESO DE LICENCIATURA

III.2.2 AL CONCLUIR SUS ESTUDIOS BUSCÓ ACTIVAMENTE TRABAJO

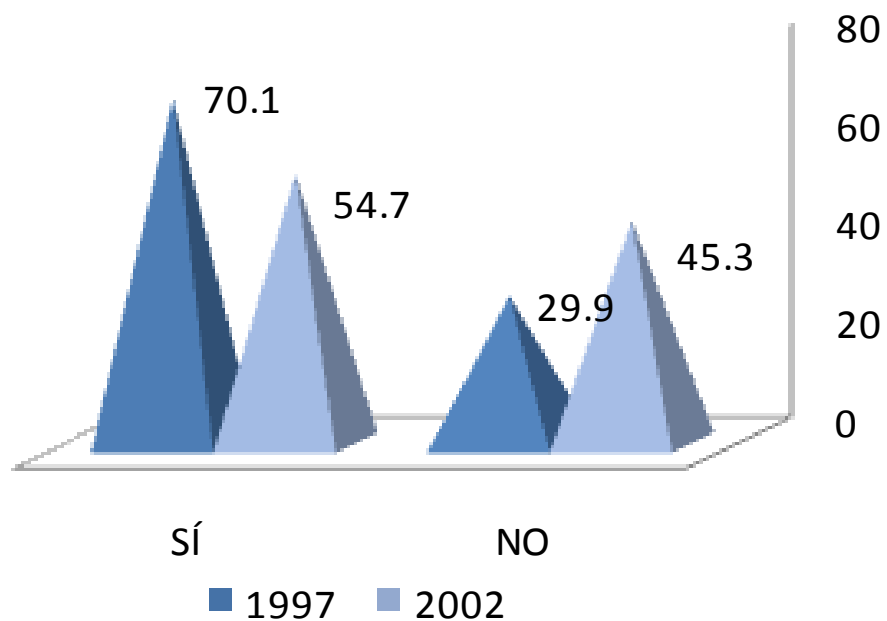

Al responder si buscó activamente trabajo al concluir sus estudios, los resultados obtenidos son 70.1% y 54.7% respectivamente contestando afirmativamente.

III. TRAYECTORIA Y UBICACIÓN EN EL MERCADO LABORAL

III.2 BÚSQUEDA DE TRABAJO EN EL PERIODO INMEDIATAMENTE POSTERIOR AL EGRESO DE LICENCIATURA

III.2.3 TIEMPO QUE LE LLEVÓ CONSEGUIR EMPLEO AL EGRESAR

1. MENOS DE SEIS MESES
2. DE SEIS MESES A UN AÑO
3. DE 1 AÑO 1 DÍA A 2 AÑOS
4. MÁS DE 2 AÑOS
5. NO ENCONTRÉ Y SEGUÍ EN EL MISMO EMPLEO
6. NO ENCONTRÉ EMPLEO, QUEDÉ DESOCUPADO
7. OTRO

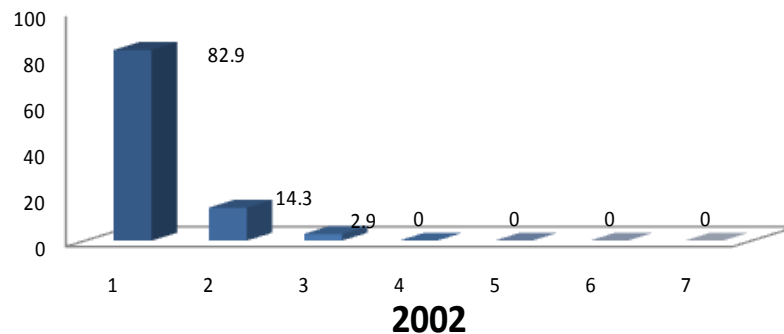
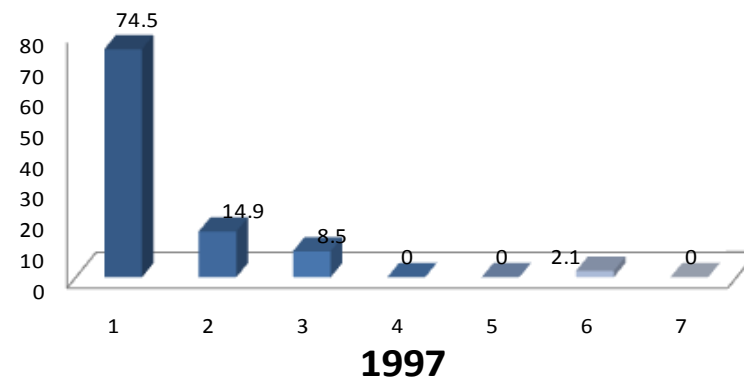

Al responder el tiempo que le llevo conseguir empleo al egresar, destaca el punto número uno en menos de seis meses con el 74.5% y 82.9% (generaciones 1997 y 2002, respectivamente).

III. TRAYECTORIA Y UBICACIÓN EN EL MERCADO LABORAL

III.2 BÚSQUEDA DE TRABAJO EN EL PERIODO INMEDIATAMENTE POSTERIOR AL EGRESO DE LICENCIATURA

III.2.4 DEMORA Y/O DIFICULTAD PARA CONSEGUIR EMPLEO AL EGRESAR

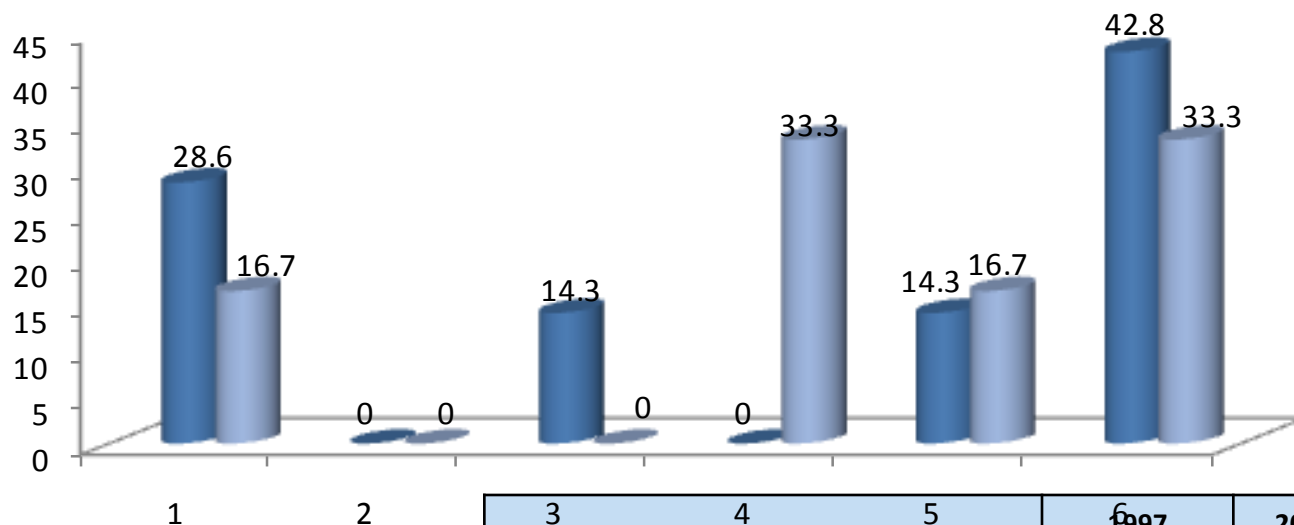

DEMORA AL CONSEGUIR EMPLEO	1997	2002
	PORCENTAJE	
1 ESCASA EXPERIENCIA LABORAL	28.6	16.7
2 LA CARRERA ES POCO CONOCIDA	0.0	0.0
3 SU SITUACIÓN PERSONAL SE LO DIFICULTÓ	14.3	0.0
4 TENÍA OFERTAS DE TRABAJO POCO ATRACTIVAS	0.0	33.3
5 NO HAY SUFICIENTES EMPLEOS	14.3	16.7
6 OTRO	42.8	33.3
TOTAL	100.0	100.00

Asimismo, la percepción de los egresados de las generaciones en estudio (1997 y 2002) ante las dificultades de encontrar empleo se destacan la escasa experiencia laboral y las ofertas de trabajo poco atractivas.

III. TRAYECTORIA Y UBICACIÓN EN EL MERCADO LABORAL

III.2 BÚSQUEDA DE TRABAJO EN EL PERIODO INMEDIATAMENTE POSTERIOR AL EGRESO DE LICENCIATURA

III.2.5 PRINCIPAL MEDIO A TRAVÉS DEL CUAL ENCONTRÓ EMPLEO AL CONCLUIR ESTUDIOS

MEDIO	1997	2002
	PORCENTAJE	
BOLSA DE TRABAJO	2.4	14.3
ANUNCIO DE PERIÓDICO	31.6	31.3
INVITACIÓN EXPRESA DE UNA EMPRESA O INSTITUCIÓN	9.8	8.6
RECOMENDACIÓN DE AMIGOS DE LICENCIATURA	7.3	2.9
RECOMENDACIÓN DE UN PROFESOR (A)	4.9	2.9
RECOMENDACIÓN DE UN AMIGO O FAMILIAR	17.1	17.1
RELACIONES HECHAS EN EMPLEOS ANTERIORES	4.9	0.0
CREACIÓN DE UN NEGOCIO, DESPACHO, EMPRESA, PROPIOS	9.8	8.6
INTEGRACIÓN A UN NEGOCIO FAMILIAR	0.0	0.0
SERVICIO SOCIAL	4.9	5.7
AGENCIA DE COLOCACIÓN (HEAD-HUNTERS, OUTSOURCING)	0.0	0.0
PRÁCTICAS O ESTANCIAS PROFESIONALES	2.4	5.7
OTRO	4.9	2.9
TOTAL	100.0	100.0

Los principales medios mediante los cuales encontraron empleo los egresados de las generaciones 1997 y 2002 fueron para ambas generaciones el anuncio en el periódico y recomendaciones de un amigo o familiar.

III. TRAYECTORIA Y UBICACIÓN EN EL MERCADO LABORAL

III.2 BÚSQUEDA DE TRABAJO EN EL PERIODO INMEDIATAMENTE POSTERIOR AL EGRESO DE LICENCIATURA

III.2.6 REQUISITO FORMAL DE MAYOR PESO PARA CONSEGUIR EMPLEO AL CONCLUIR SUS ESTUDIOS

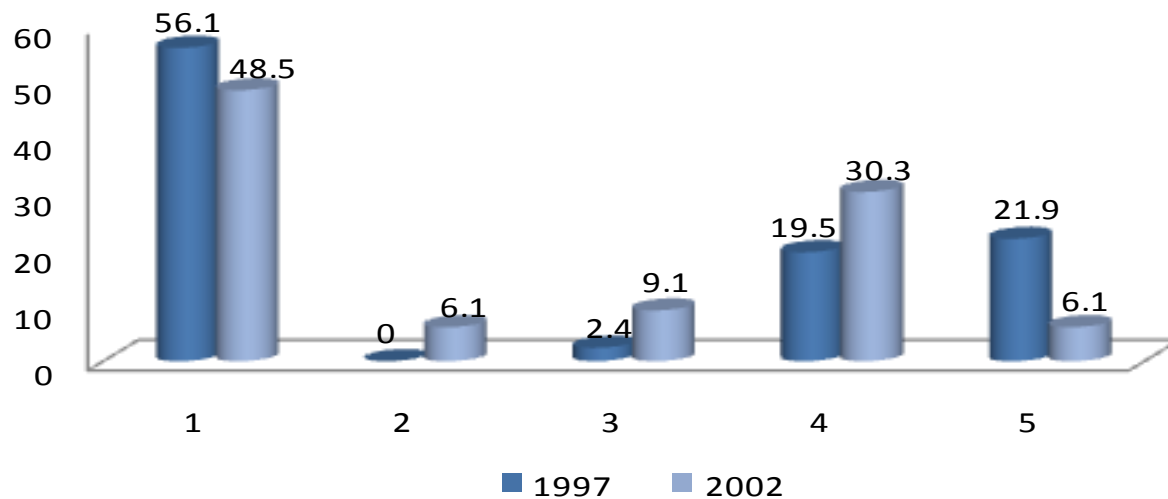

1. TENER TÍTULO DE LICENCIATURA
2. APROBAR LOS EXÁMENES DE SELECCIÓN
3. PASAR UNA ENTREVISTA FORMAL
4. CUMPLIR CON EL PERFIL SOLICITADO POR LA EMPRESA U ORGANIZACIÓN
5. OTRO

Con relación a los requisitos para conseguir empleo, la frecuencia de respuesta para ambas generaciones (1997 y 2002) señala que fue, tener el título de licenciatura.

III. TRAYECTORIA Y UBICACIÓN EN EL MERCADO LABORAL

III.2 BÚSQUEDA DE TRABAJO EN EL PERIODO INMEDIATAMENTE POSTERIOR AL EGRESO DE LICENCIATURA III.2.7 FACTORES QUE INFLUYERON EN LA OBTENCIÓN DEL EMPLEO AL EGRESAR

1997	FACILITÓ	INFLUYÓ POCO	DIFICULTÓ	TOTAL
	PORCENTAJE			
El prestigio de la institución en que estudió la carrera	41.46	51.22	7.32	100
La buena aceptación de la carrera en el mercado laboral	64.29	33.33	2.38	100
La coincidencia de la carrera con las necesidades de la empresa/institución	90.24	9.76	0.00	100
La experiencia laboral previa	51.22	36.59	12.20	100
La edad	53.66	41.46	4.88	100
El género	68.29	31.71	0.00	100
Las responsabilidades familiares (por ej. hijos, estar casado)	43.90	48.78	7.32	100
Habilidades tales como idiomas, computación, conocimientos especializados	48.78	46.34	4.88	100
Disponibilidad para viajar, horarios y/o cambios de residencia	56.10	39.02	4.88	100
Otro	50.00	0.00	50.00	100
PROMEDIO	56.79	33.82	9.39	100

2002	FACILITÓ	INFLUYÓ POCO	DIFICULTÓ	TOTAL
	PORCENTAJE			
El prestigio de la institución en que estudió la carrera	35.29	41.18	23.53	100
La buena aceptación de la carrera en el mercado laboral	58.82	32.35	8.82	100
La coincidencia de la carrera con las necesidades de la empresa/institución	82.35	14.71	2.94	100
La experiencia laboral previa	41.18	47.06	11.76	100
La edad	52.94	41.18	5.88	100
El género	50.00	47.06	2.94	100
Las responsabilidades familiares (por ej. hijos, estar casado)	50.00	44.12	5.88	100
Habilidades tales como idiomas, computación, conocimientos especializados	58.82	32.35	8.82	100
Disponibilidad para viajar, horarios y/o cambios de residencia	58.82	35.29	5.88	100
PROMEDIO	54.25	37.26	8.49	100

Entre los factores que facilitaron la obtención del empleo, para ambas generaciones, destaca la coincidencia de la carrera con las necesidades de la empresa/ Institución.

unidad
xochimilco

inicio

Medicina

III. TRAYECTORIA Y UBICACIÓN EN EL MERCADO LABORAL

III.2 BÚSQUEDA DE TRABAJO EN EL PERIODO INMEDIATAMENTE POSTERIOR AL EGRESO DE LICENCIATURA

III.2.8 RAZÓN PRINCIPAL POR LA QUE NO BUSCÓ EMPLEO AL EGRESAR



La razón principal por la que no buscó empleo al egresar la generación 1997, fue porque ya tenía un trabajo, representando el 60.0%, y para la generación 2002 la razón fue que decidió seguir estudiando con 42.9%.

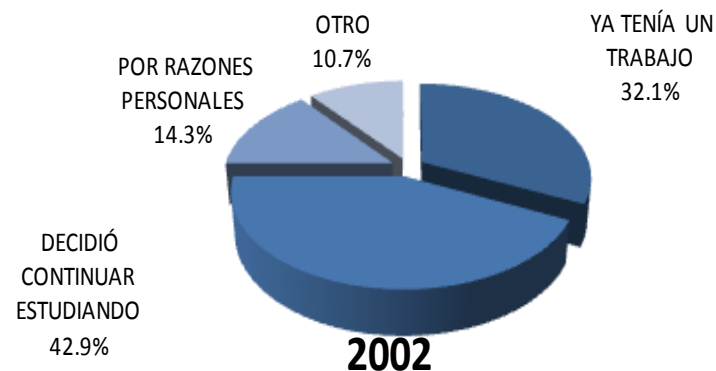

III. TRAYECTORIA Y UBICACIÓN EN EL MERCADO LABORAL

III.3 CARACTERÍSTICAS DEL EMPLEO INMEDIATO POSTERIOR A SU EGRESO DE LA LICENCIATURA

III.3.1 EN ESTE TRABAJO USTED ERA

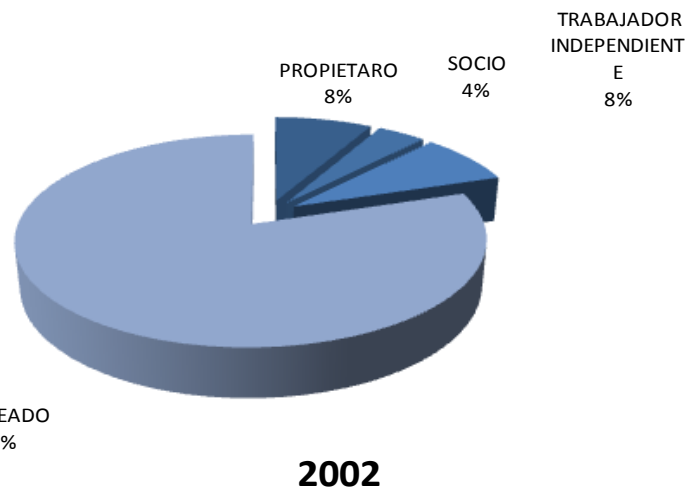
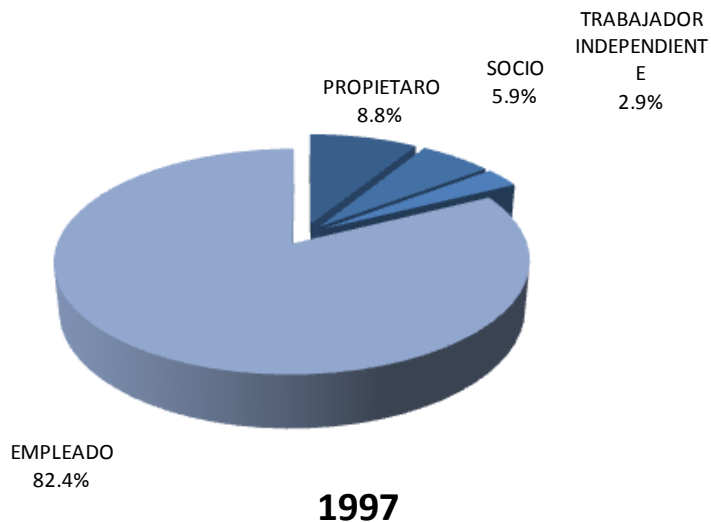

En lo referente a la posición en el empleo inmediato posterior a su licenciatura: el 82.4% y 80.0% respectivamente de los egresados encuestados son empleados.

III. TRAYECTORIA Y UBICACIÓN EN EL MERCADO LABORAL

III.3 CARACTERÍSTICAS DEL EMPLEO INMEDIATO POSTERIOR A SU EGRESO DE LA LICENCIATURA

III.3.2 PUESTO INICIAL QUE OCUPÓ AL EGRESAR

PUESTO	1997	2002
	PORCENTAJE	
DIRECTOR GENERAL	0.0	0.0
DUEÑO O SOCIO DE UNA EMPRESA, DESPACHO, RANCHO	14.7	4.0
PROFESIONAL INDEPENDIENTE	2.9	24.0
GERENTE / DIRECTOR DE ÁREA	0.0	0.0
SUBGERENTE / SUBDIRECTOR DE ÁREA	0.0	0.0
JEFE DE DEPARTAMENTO	2.9	0.0
EJECUTIVO DE CUENTA	0.0	0.0
JEFE DE OFICINA / SECCIÓN / ÁREA	0.0	0.0
EMPLEADO PROFESIONAL	73.7	56.0
SUPERVISOR	0.0	4.0
ANALISTA ESPECIALIZADO	0.0	4.0
VENDEDOR EN ESTABLECIMIENTO	0.0	0.0
ASISTENTE	2.9	4.0
AYUDANTE	0.0	0.0
POR CUENTA PROPIA NO PROFESIONAL	0.0	0.0
EMPLEADO NO PROFESIONAL	2.9	0.0
AUXILIAR	0.0	4.0
TOTAL	100.00	100.00

La población se desempeñó, en su mayoría, en ambas generaciones (1997 y 2002) como empleado profesional con 73.7% y 56.0% respectivamente.

III. TRAYECTORIA Y UBICACIÓN EN EL MERCADO LABORAL

III.3 CARACTERÍSTICAS DEL EMPLEO INMEDIATO POSTERIOR A SU EGRESO DE LA LICENCIATURA

III.3.3 GIRO DE LA EMPRESA AL EGRESO

1997					
GIRO	MICRO	PEQUEÑA	MEDIANA	GRANDE	TOTAL
	PORCENTAJE				
TRANSPORTE, COMUNICACIÓN Y SERVICIOS	35.5	16.1	0.0	48.4	100
COMERCIO	50.0	50.0	0.0	0.0	100
AGROPECUARIO, MINERÍA, EXTRACCIÓN E INDUSTRIA	0.0	0.0	0.0	0.0	0.0
PROMEDIO	28.50	22.03	0.0	16.13	

2002					
GIRO	MICRO	PEQUEÑA	MEDIANA	GRANDE	TOTAL
	PORCENTAJE				
TRANSPORTE, COMUNICACIÓN Y SERVICIOS	38.1	14.3	19.0	28.6	100
COMERCIO	50.0	50.0	0.0	0.0	100
AGROPECUARIO, MINERÍA, EXTRACCIÓN E INDUSTRIA	100	0.0	0.0	0.0	100
PROMEDIO	62.70	21.43	6.33	9.53	100

De acuerdo a la respuesta de los egresados 1997 y 2002, trabajaron en empresas pequeñas y micro posteriormente a su egreso de la licenciatura.

III. TRAYECTORIA Y UBICACIÓN EN EL MERCADO LABORAL

III.3 CARACTERÍSTICAS DEL EMPLEO INMEDIATO POSTERIOR A SU EGRESO DE LA LICENCIATURA

III.3.4 TIPO DE CONTRATACIÓN AL EGRESO

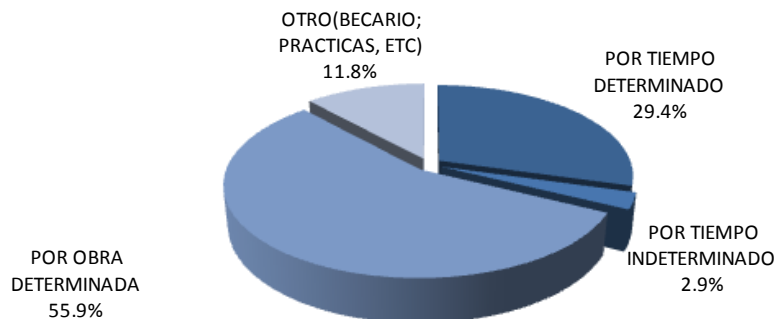

1997

Con respecto al tipo de contratación, la generación 1997 y 2002 al egreso de su licenciatura fue contratada por obra determinada con 55.9% y 50.0% respectivamente.

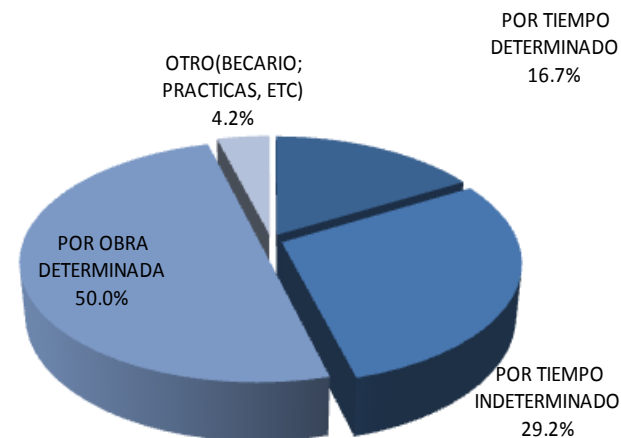

2002

III. TRAYECTORIA Y UBICACIÓN EN EL MERCADO LABORAL

III.3 CARACTERÍSTICAS DEL EMPLEO INMEDIATO POSTERIOR A SU EGRESO DE LA LICENCIATURA

III.3.5 RÉGIMEN JURÍDICO DE LA EMPRESA/INSTITUCIÓN AL EGRESO

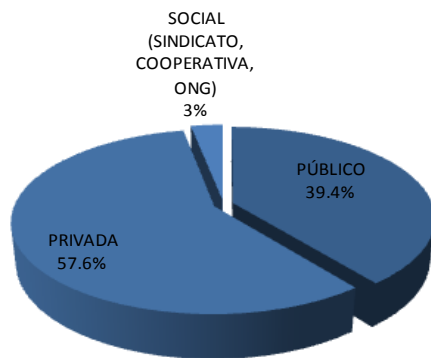

1997

En lo relativo al régimen jurídico de la empresa, el 57.6% y 86.9% de las generaciones 1997 y 2002 trabajan en empresas privadas; mientras que el 39.4% y 13.0% respectivamente trabajan en empresas y/o instituciones públicas.

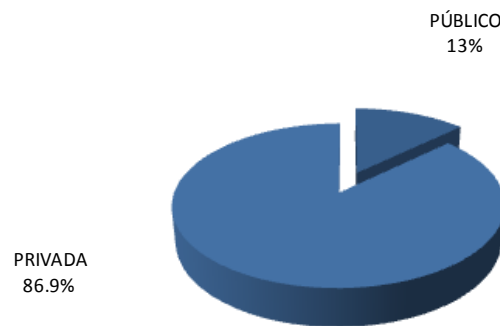

2002

III. TRAYECTORIA Y UBICACIÓN EN EL MERCADO LABORAL

III.3 CARACTERÍSTICAS DEL EMPLEO INMEDIATO POSTERIOR A SU EGRESO DE LA LICENCIATURA

III.3.6 INGRESO MENSUAL NETO DEL EMPLEO INMEDIATO AL EGRESO

INGRESOS	1997	2002
	PORCENTAJE	
HASTA 10,000	90.62	83.33
DE 10,001 A 20,000	9.38	8.33
DE 20,001 A 30,000	0.0	4.17
DE 30,001 A 40,000	0.0	0.0
DE 40,001 A 50,000	0.0	0.0
MÁS DE 50,000	0.0	4.17
TOTAL	100.00	100.00

Con respecto al ingreso del empleo inmediatamente posterior al egreso, podemos comentar que el promedio de la generación 1997 y 2002 se encuentra con un ingreso hasta 10,000 pesos.

III. TRAYECTORIA Y UBICACIÓN EN EL MERCADO LABORAL

III.3 CARACTERÍSTICAS DEL EMPLEO INMEDIATO POSTERIOR A SU EGRESO DE LA LICENCIATURA

III.3.7 AÑO EN QUE LO PERCIBÍA

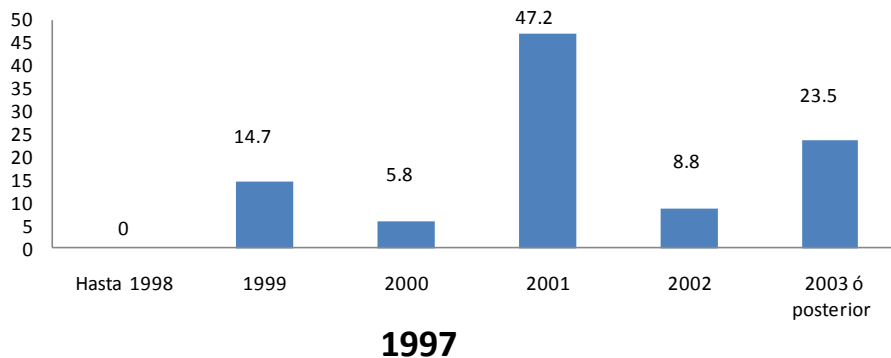

El principal resultado obtenido en lo que se refiere al año en que los egresados percibían este ingreso fue 2001 para la generación 1997 con 47.2% y 2003 o posterior para la generación 2002 con el 28%.

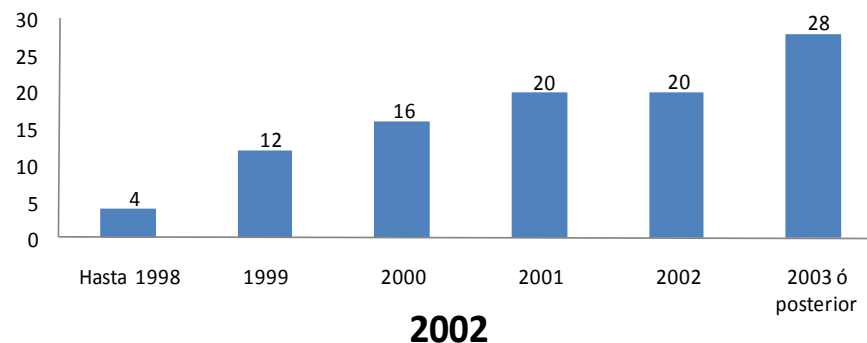

III. TRAYECTORIA Y UBICACIÓN EN EL MERCADO LABORAL

III.3 CARACTERÍSTICAS DEL EMPLEO INMEDIATO POSTERIOR A SU EGRESO DE LA LICENCIATURA

III.3.8 MESES DE DURACIÓN EN EL TRABAJO INMEDIATO AL EGRESO

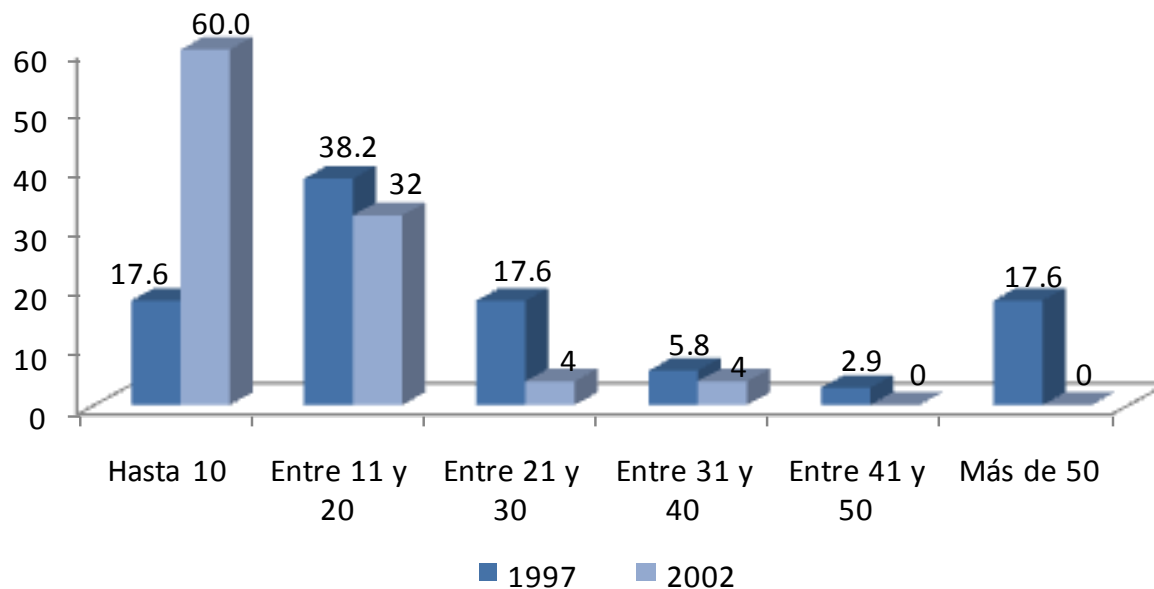

El 38.2% de la generación de 1997 mencionó haber durado entre 11 y 20 meses en el empleo inmediato al egresar de la licenciatura, mientras que para la generación 2002 fue una duración de hasta 10 meses con un porcentaje de 60.0%.

III. TRAYECTORIA Y UBICACIÓN EN EL MERCADO LABORAL

III.3 CARACTERÍSTICAS DEL EMPLEO INMEDIATO POSTERIOR A SU EGRESO DE LA LICENCIATURA

III.3.9 COINCIDENCIA DE LA ACTIVIDAD LABORAL INMEDIATA AL EGRESO CON LOS ESTUDIOS

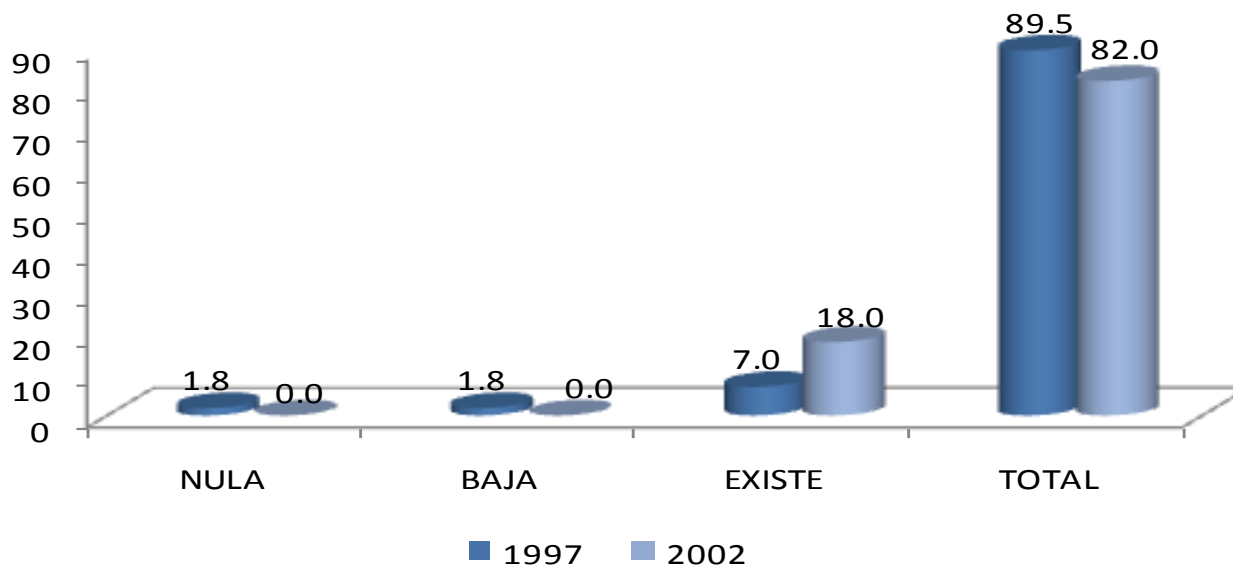

Una vez incorporados en el mercado laboral, se solicitó a los egresados que indicaran sobre la base de *total coincidencia a nula coincidencia* la relación que guarda la actividad laboral que realizan con su estudios profesionales, encontrando los siguientes resultados: 89.5% y 82% (1997 y 2002, respectivamente) encontraron total coincidencia mientras que 1.8% de la generación 1997 tiene nula coincidencia con su actividad laboral.

III. TRAYECTORIA Y UBICACIÓN EN EL MERCADO LABORAL

III.3 CARACTERÍSTICAS DEL EMPLEO INMEDIATO POSTERIOR A SU EGRESO DE LA LICENCIATURA

III.3.10 SECTOR ECONÓMICO DEL EMPLEO INMEDIATO AL EGRESO

SECTOR	1997	2002
	PORCENTAJE	
AGRÍCOLA-GANADERO, SILVÍCOLA, ETC.	0.0	0.0
INDUSTRIA EXTRACTIVA	0.0	0.0
INDUSTRIA DE LA TRANSFORMACIÓN	0.0	0.0
INDUSTRIA DE LA CONSTRUCCIÓN	0.0	4.0
COMERCIO	0.0	0.0
SERVICIOS BANCARIOS, FINANCIEROS Y SEGUROS	0.0	4.0
TRANSPORTE / COMUNICACIONES	3.0	0.0
TURISMO	0.0	0.0
EDUCACIÓN	3.0	4.0
SERVICIOS PROFESIONALES Y TÉCNICOS	0.0	8.0
SERVICIOS DE SALUD	84.9	76.0
SERVICIOS DE GOBIERNO	9.1	4.0
ORGANIZACIÓN NO GUBERNAMENTAL	0.0	0.0
OTRO	0.0	0.0
TOTAL	100	100

En relación al sector económico donde trabajaron los egresados, destacan en las generaciones 1997 y 2002, servicios de salud con 84.9% y 76.0% respectivamente.

III. TRAYECTORIA Y UBICACIÓN EN EL MERCADO LABORAL

III.3 CARACTERÍSTICAS DEL EMPLEO INMEDIATO POSTERIOR A SU EGRESO DE LA LICENCIATURA

III.3.11 RAZÓN MÁS IMPORTANTE POR LA QUE NO TRABAJABA AL EGRESAR

1. NO TUVE TRABAJO PORQUE NO ENCONTRÉ, PERO SEGUÍ BUSCANDO
2. NO TUVE TRABAJO PORQUE NO ENCONTRÉ Y YA NO BUSQUÉ
3. ESTABA POR INCORPORARME A UN TRABAJO
4. NO TUVE TRABAJO PORQUE DECIDÍ CONTINUAR ESTUDIANDO
5. NO NECESITABA TRABAJAR
6. NO TUVE TRABAJO POR RAZONES DE SALUD
7. NO TUVE TRABAJO PORQUE NO LO BUSQUÉ
8. OTRO

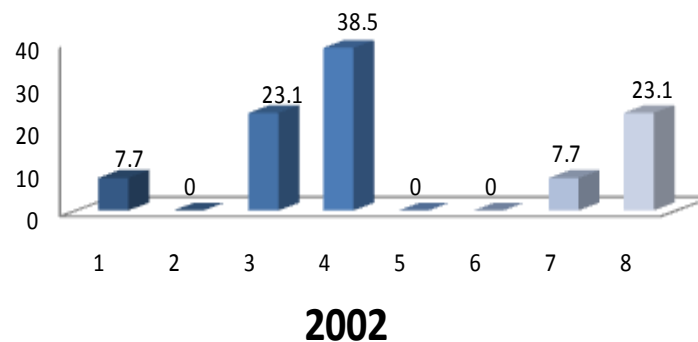
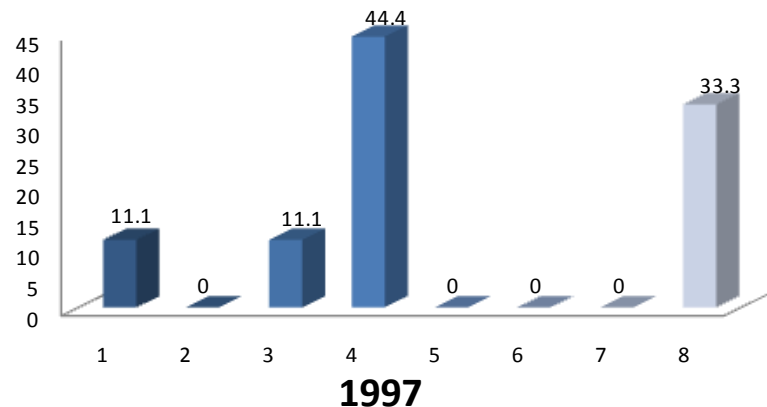

inicio

Medicina

La razón principal por la que no trabajaron ambas generaciones durante el periodo inmediato posterior a la licenciatura destaca con 44.4% y 38.5% respectivamente porque decidieron continuar sus estudios.

III. TRAYECTORIA Y UBICACIÓN EN EL MERCADO LABORAL

III.4 EMPLEO DURANTE EL ÚLTIMO AÑO DE LA LICENCIATURA

III.4.1 TRABAJÓ DURANTE SUS ESTUDIOS DE LICENCIATURA

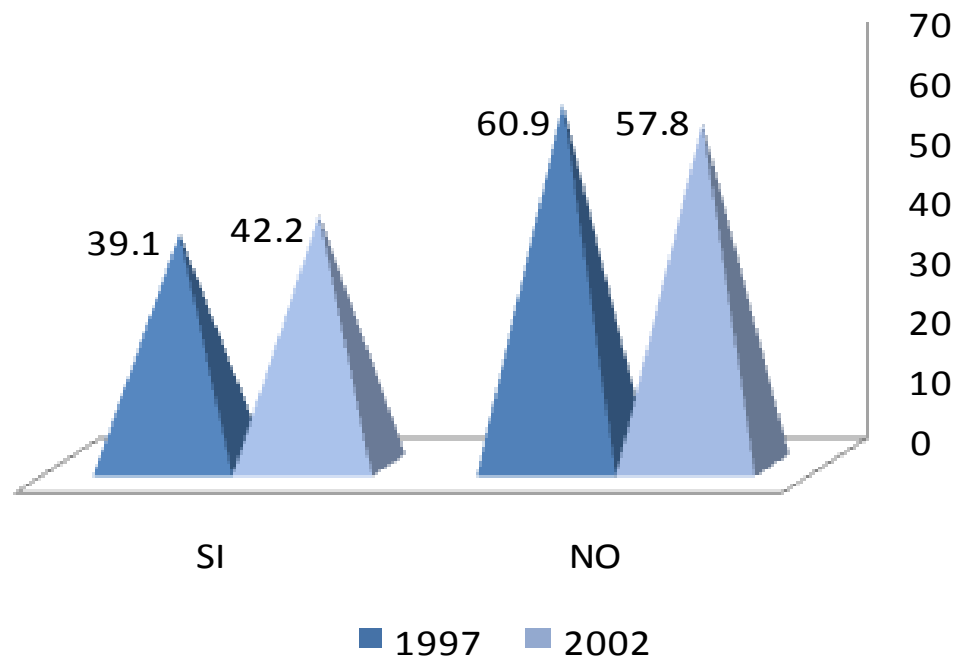

Una variable representativa para el estudio es sí los egresados tuvieron empleo durante el último año de la licenciatura, al respecto 39.1% y 42.2% de las generaciones de estudio respondieron afirmativamente.

III. TRAYECTORIA Y UBICACIÓN EN EL MERCADO LABORAL

III.4 EMPLEO DURANTE EL ÚLTIMO AÑO DE LA LICENCIATURA

III.4.2 EMPLEOS DURANTE SU LICENCIATURA

NÚMERO DE EMPLEOS	1997	2002
	PORCENTAJE	
UNO	60.7	59.3
DOS	21.4	18.5
TRES	14.3	3.7
CUATRO	0.0	7.4
CINCO	3.6	7.4
SEIS	0.0	0.0
SIETE	0.0	0.0
OCHO	0.0	3.7
NUEVE	0.0	0.0
DIEZ Ó MÁS	0.0	0.0
TOTAL	100.00	100.00

La respuesta común al número de empleos en ambas generaciones (1997 y 2002) es uno con 60.7% y 59.3% respectivamente.

III. TRAYECTORIA Y UBICACIÓN EN EL MERCADO LABORAL

III.4 EMPLEO DURANTE EL ÚLTIMO AÑO DE LA LICENCIATURA

III.4.3 MOMENTO EN EL QUE TRABAJÓ DURANTE SU LICENCIATURA

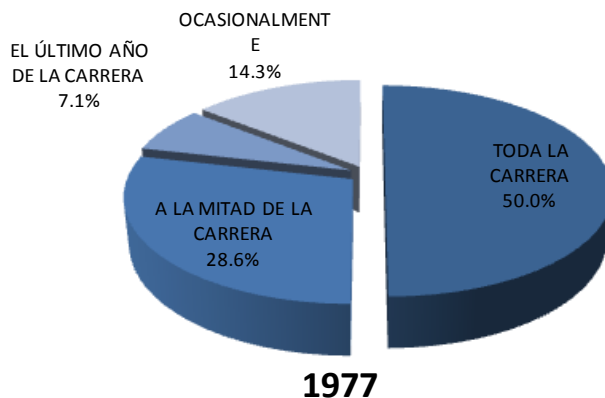

Las generaciones 1997 y 2002 laboró durante el último año de estudios, así lo indican los porcentajes de 50.0% y 37.0% respectivamente.

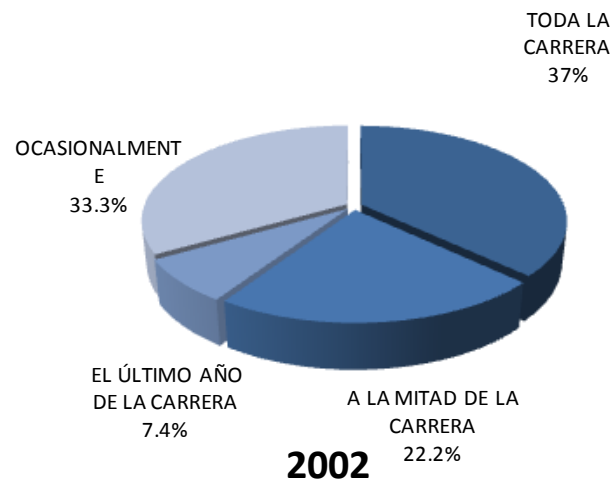

III. TRAYECTORIA Y UBICACIÓN EN EL MERCADO LABORAL

III.4 EMPLEO DURANTE EL ÚLTIMO AÑO DE LA LICENCIATURA

III.4.4 COINCIDENCIA DEL TRABAJO EN LA LICENCIATURA CON LOS ESTUDIOS

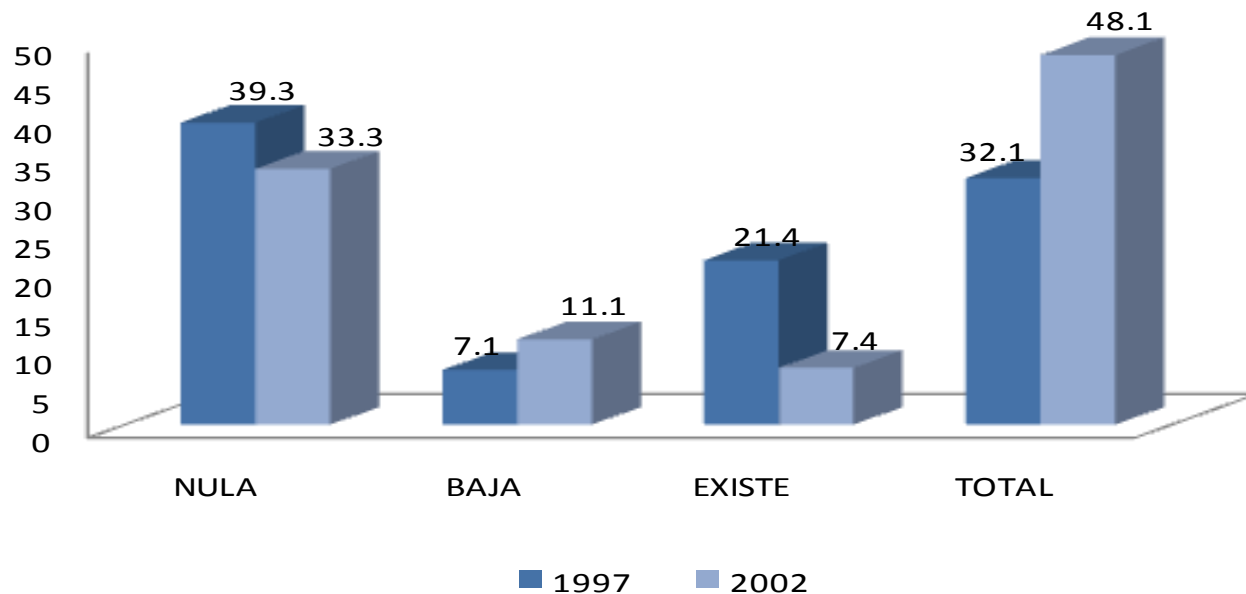

Respecto a la coincidencia del trabajo con sus estudios de licenciatura para la generación 1997 fue nula en un 39.3% y para la generación 2002 fue total con 48.1%.

unidad
xochimilco

inicio

Medicina

IV. GRADO DE SATISFACCIÓN CON SU DESEMPEÑO PROFESIONAL

IV. GRADO DE SATISFACCIÓN CON SU DESEMPEÑO PROFESIONAL

ASPECTOS	1997				
	NADA	POCO	SATISFECHO	TOTALMENTE	TOTAL
	PORCENTAJE				
La puesta en práctica de los conocimientos adquiridos	1.5	4.4	33.8	60.3	100.00
La posibilidad de realizar ideas propias	1.5	9.1	37.9	51.5	100.00
El reconocimiento profesional alcanzado	0.0	8.9	40.3	50.8	100.00
El trabajo en equipo	2.9	11.9	38.8	46.4	100.00
La posibilidad de coordinar un equipo de trabajo	2.9	13.4	37.3	46.4	100.00
La posibilidad de responder a problemas de trabajo	0.0	2.9	40.3	56.8	100.00
El contenido del trabajo/actividad	1.5	5.9	38.8	53.8	100.00
El ambiente de trabajo	0.0	7.5	41.8	50.7	100.00
El salario (ingresos y prestaciones)	4.5	22.4	49.3	23.9	100.00
La posición jerárquica alcanzada	1.5	13.4	49.2	35.8	100.00
La posibilidad de responder a problemas de relevancia social	0.0	10.4	41.8	47.8	100.00
La posibilidad de hacer algo de provecho para la sociedad	0.0	7.5	34.3	58.2	100.00
Otros aspectos	0.0	0.0	50.0	50.0	100.00
PROMEDIO	1.25	9.05	41.05	48.61	100.00

En una escala que va de *totalmente satisfecho* a *nada satisfecho*, se preguntó a los egresados de ambas generaciones el grado de satisfacción con su desempeño profesional. En el agregado totalmente satisfecho destacan los rubros, a) la puesta en práctica de los conocimientos adquiridos; b) la posibilidad de hacer algo de provecho para la sociedad y c) la posibilidad de responder a problemas de trabajo; encontrando un pequeño porcentaje que están nada satisfechos en el salario.

IV. GRADO DE SATISFACCIÓN CON SU DESEMPEÑO PROFESIONAL

unidad
xochimilco

inicio

Medicina

ASPECTOS	2002				
	NADA	POCO	SATISFECHO	TOTALMENTE	TOTAL
	PORCENTAJE				
La puesta en práctica de los conocimientos adquiridos	1.6	7.8	51.6	39.1	100.00
La posibilidad de realizar ideas propias	1.6	12.5	42.2	43.8	100.00
El reconocimiento profesional alcanzado	3.1	12.5	50.0	34.4	100.00
El trabajo en equipo	1.6	14.1	40.6	43.8	100.00
La posibilidad de coordinar un equipo de trabajo	1.6	17.2	40.6	40.6	100.00
La posibilidad de responder a problemas de trabajo	0.0	1.6	49.2	49.2	100.00
El contenido del trabajo/actividad	0.0	6.3	57.8	35.9	100.00
El ambiente de trabajo	0.0	10.9	57.8	31.3	100.00
El salario (ingresos y prestaciones)	7.8	45.3	39.1	7.8	100.00
La posición jerárquica alcanzada	4.7	26.6	53.1	15.6	100.00
La posibilidad de responder a problemas de relevancia social	1.6	14.3	50.8	33.3	100.00
La posibilidad de hacer algo de provecho para la sociedad	1.6	4.7	51.6	42.2	100.00
Otros aspectos	50.0	0.0	50.0	0.0	100.00
PROMEDIO	5.78	13.37	48.80	32.08	100.00

En una escala que va de *totalmente satisfecho* a nada *satisfecho*, se preguntó a los egresados de ambas generaciones el grado de satisfacción con su desempeño profesional. En el agregado totalmente satisfecho destacan los rubros, a) la posibilidad de responder a problemas de trabajo; b) el trabajo en equipo y c) la posibilidad de realizar ideas propias.

**unidad
xochimilco**

inicio

Medicina

V. EXIGENCIAS EN EL DESEMPEÑO PROFESIONAL COTIDIANO DEL TRABAJO ACTUAL

V. EXIGENCIAS EN EL DESEMPEÑO PROFESIONAL COTIDIANO DEL TRABAJO ACTUAL

unidad
xochimilco

inicio

Medicina

1997 (%)				
GRADO DE EXIGENCIA LABORAL	Nada satisfecho	Poco satisfecho	Satisfecho	Totalmente satisfecho
Conocimientos generales de la disciplina	3.1	3.1	23.4	70.3
Conocimientos especializados	1.6	3.1	29.7	65.6
Conocimientos inter y multidisciplinarios	0.0	10.9	37.5	51.6
Conocimiento de lenguas extranjeras	6.3	39.1	35.9	18.8
Habilidades para el manejo de paquetes computacionales	9.4	29.7	32.8	28.1
Razonamiento lógico y analítico	1.6	9.4	18.8	70.3
Habilidad para la aplicación del conocimiento	0.0	3.1	26.6	70.3
Habilidad para tomar decisiones	1.6	0.0	14.1	84.4
Habilidad para identificar problemas y encontrar soluciones	0.0	1.6	21.9	76.6
Búsqueda de información pertinente y actualizada	0.0	7.8	32.8	59.4
Habilidades para procesar y utilizar información	3.1	3.1	37.5	56.3
Habilidad para trabajar en equipo	6.3	10.9	28.1	54.7
Habilidad de Dirección/Coordinación	4.7	12.5	31.3	51.6
Habilidad Administrativa	10.9	23.4	29.7	35.9
Disposición para aprender constantemente	1.6	3.1	28.1	67.2
Disposición para el manejo de riesgo	4.7	3.1	23.4	68.8
Habilidades para las relaciones públicas	1.6	6.3	28.6	63.5
Habilidades para la comunicación oral, escrita y gráfica	0.0	10.9	23.4	65.6
Puntualidad/Formalidad	1.6	1.6	20.3	76.6
Buena presentación	3.2	0.0	22.2	74.6
Asumir responsabilidades	1.6	3.1	10.9	84.4
Creatividad e innovación	0.0	10.9	25.0	64.1
Identificación con la Empresa/Institución	1.6	10.9	21.9	65.6
Apego a normas de ética profesional	1.6	1.6	12.5	84.4
Disposición a la rendición de cuentas y la transparencia	1.6	6.3	14.1	78.1
Adaptación a cambios (organizacionales y nuevas tecnologías)	3.1	3.1	32.8	60.9
Habilidad para trabajar independientemente	1.5	6.2	24.6	67.7
PROMEDIOS	2.66	8.33	25.48	63.52
TOTAL	100.00			

De acuerdo con su experiencia laboral y las actividades que desarrollan actualmente los egresados de la generación 1997, se pidió que identificaran el grado de exigencia que enfrentan, tomando en cuenta una escala valorativa que va de *mucha a ninguna exigencia*. En este sentido, la *mayor exigencia* que enfrentan en el mercado de trabajo es en los siguientes aspectos: a) habilidad para tomar decisiones ; b) apego a las normas de ética profesional y c) asumir responsabilidades.

V. EXIGENCIAS EN EL DESEMPEÑO PROFESIONAL COTIDIANO DEL TRABAJO ACTUAL

unidad
xochimilco

inicio

Medicina

2002 (%)				
GRADO DE EXIGENCIA LABORAL	Nada satisfecho	Poco satisfecho	Satisfecho	Totalmente satisfecho
Conocimientos generales de la disciplina	1.8	7.0	31.6	59.6
Conocimientos especializados	0.0	12.3	31.6	56.1
Conocimientos inter y multidisciplinares	1.8	17.5	36.8	43.9
Conocimiento de lenguas extranjeras	8.8	29.8	28.1	33.3
Habilidades para el manejo de paquetes computacionales	8.9	35.7	30.4	25.0
Razonamiento lógico y analítico	0.0	8.8	40.4	50.9
Habilidad para la aplicación del conocimiento	0.0	8.9	21.4	69.6
Habilidad para tomar decisiones	3.5	1.8	21.1	73.7
Habilidad para identificar problemas y encontrar soluciones	1.8	3.6	17.9	76.8
Búsqueda de información pertinente y actualizada	5.4	7.1	33.9	53.6
Habilidades para procesar y utilizar información	3.6	7.1	44.6	44.6
Habilidad para trabajar en equipo	3.6	16.1	33.9	46.4
Habilidad de Dirección/Coordinación	8.9	10.7	33.9	46.4
Habilidad Administrativa	12.3	28.1	33.3	26.3
Disposición para aprender constantemente	1.8	10.9	20.0	67.3
Disposición para el manejo de riesgo	1.8	8.9	30.4	58.9
Habilidades para las relaciones públicas	1.8	8.9	42.9	46.4
Habilidades para la comunicación oral, escrita y gráfica	3.6	3.6	41.8	50.9
Puntualidad/Formalidad	1.8	7.1	21.4	69.6
Buena presentación	1.8	5.4	39.3	53.6
Asumir responsabilidades	3.6	1.8	28.6	66.1
Creatividad e innovación	3.7	16.7	42.6	37.0
Identificación con la Empresa/Institución	5.4	14.3	26.8	53.6
Apego a normas de ética profesional	1.8	3.6	16.1	78.6
Disposición a la rendición de cuentas y la transparencia	1.8	7.3	29.1	61.8
Adaptación a cambios (organizacionales y nuevas tecnologías)	1.8	9.1	32.7	56.4
Habilidad para trabajar independientemente	1.8	9.1	20.0	69.1
PROMEDIOS	3.43	11.16	30.76	54.65
TOTAL	100.00			

La *mayor exigencia* que enfrenta en el mercado de trabajo la generación 2002 es la habilidad para apegarse a normas de ética profesional y la habilidad para identificar problemas y encontrar soluciones.

unidad
xochimilco

inicio

Medicina

VI. OPINIÓN DE LOS EGRESADOS SOBRE LA FORMACIÓN PROFESIONAL RECIBIDA

VI. OPINIÓN DE LOS EGRESADOS SOBRE LA FORMACIÓN PROFESIONAL RECIBIDA

unidad
xochimilco

VI.1 OPINIÓN SOBRE LA ORIENTACIÓN OCUPACIONAL Y VALORATIVA DE LA FORMACIÓN

1997	NADA	POCO	MUCHO	TOTALMENTE	TOTAL
ASPECTOS	PORCENTAJE				
OPTAR POR TRABAJOS EN DISTINTOS SECTORES ECONÓMICOS	11.9	19.4	47.8	20.9	100
TRABAJAR EN UN SECTOR ECONÓMICO ESPECÍFICO	11.9	20.9	46.3	20.9	100
VINCULARSE CON ALGUNA INSTITUCIÓN / EMPRESA EN PARTICULAR	7.5	19.4	53.7	19.4	100
CONTINUAR CAPACITÁNDOSE	4.4	2.9	47.1	45.6	100
PENSAR CREATIVAMENTE	5.9	1.5	46.3	46.3	100
DESARROLLARSE DE MANERA INDEPENDIENTE	7.4	8.8	38.2	45.6	100
PROMEDIO	7.01	10.42	39.90	42.66	100

2002	NADA	POCO	MUCHO	TOTALMENTE	TOTAL
ASPECTOS	PORCENTAJE				
OPTAR POR TRABAJOS EN DISTINTOS SECTORES ECONÓMICOS	12.7	25.4	41.3	20.6	100
TRABAJAR EN UN SECTOR ECONÓMICO ESPECÍFICO	6.3	33.3	38.1	22.2	100
VINCULARSE CON ALGUNA INSTITUCIÓN / EMPRESA EN PARTICULAR	9.5	41.3	34.9	14.3	100
CONTINUAR CAPACITÁNDOSE	1.6	11.1	50.8	36.5	100
PENSAR CREATIVAMENTE	0.0	9.5	52.4	38.1	100
DESARROLLARSE DE MANERA INDEPENDIENTE	0.0	17.2	43.8	39.1	100
OTRO	66.7	0.0	0.0	33.3	100
PROMEDIO	13.83	19.69	37.32	29.16	100

Tomando en cuenta la formación académica recibida y en una escala de valores que va de *totalmente a nada*, los egresados de ambas generaciones opinaron que la UAM-Xochimilco los preparó *totalmente* para: a) pensar creativamente; b) desarrollarse de manera independiente y c) continuar capacitándose.

inicio

Medicina

VI. OPINIÓN DE LOS EGRESADOS SOBRE LA FORMACIÓN PROFESIONAL RECIBIDA

unidad
xochimilco

VI.2 COMENTARIOS SOBRE LOS CONTENIDOS DE LOS PLANES DE ESTUDIO

1997	NINGÚN ÉNFASIS	POCO ÉNFASIS	ÉNFASIS	MUCHO ÉNFASIS	TOTAL
GRADO	PORCENTAJE				
ENSEÑANZA TEÓRICA	0.0	5.9	47.8	46.3	100
ENSEÑANZA METODOLÓGICA	0.0	8.9	38.8	52.2	100
ENSEÑANZA DE MATEMÁTICAS Y ESTADÍSTICA	1.5	62.7	19.4	16.4	100
ENSEÑANZA DE TÉCNICAS DE CARRERA	0.0	32.8	26.9	40.3	100
PRÁCTICAS DE LABORATORIO, DE CAMPO, EN TALLERES, CLÍNICAS.	0.0	19.1	29.4	51.5	100
PROMEDIO	0.30	25.91	32.45	41.34	100

inicio

2002	NINGÚN ÉNFASIS	POCO ÉNFASIS	ÉNFASIS	MUCHO ÉNFASIS	TOTAL
GRADO	PORCENTAJE				
ENSEÑANZA TEÓRICA	1.6	18.8	57.8	21.9	100
ENSEÑANZA METODOLÓGICA	1.6	20.3	39.1	39.1	100
ENSEÑANZA DE MATEMÁTICAS Y ESTADÍSTICA	7.8	51.6	28.1	12.5	100
ENSEÑANZA DE TÉCNICAS DE CARRERA	4.7	18.8	37.5	39.1	100
PRÁCTICAS DE LABORATORIO, DE CAMPO, EN TALLERES, CLÍNICAS.	4.7	12.5	32.8	50.0	100
PROMEDIO	4.06	24.38	39.06	32.50	100

Medicina

Los egresados de ambas generaciones opinaron sobre el grado otorgado a los diferentes contenidos en el plan de estudios. La mayor frecuencia de respuesta aparece en las siguientes clasificaciones y sus respectivos rubros, para la generación 1997 la enseñanza metodológica fue la de mayor énfasis y para la generación 2002 fueron las prácticas de laboratorio, campo, talleres y clínicas.

VI. OPINIÓN DE LOS EGRESADOS SOBRE LA FORMACIÓN PROFESIONAL RECIBIDA

VI.3 OPINIÓN SOBRE LOS CONOCIMIENTOS Y HABILIDADES APRENDIDOS

1997	NADA	POCO	MUCHO	TOTALMENTE	TOTAL
ASPECTOS	PORCENTAJE				
CONOCIMIENTOS GENERALES DE NATURALEZA CIENTÍFICA Y/O HUMANÍSTICA	0.0	7.4	54.4	38.2	100
CONOCIMIENTOS AMPLIOS Y ACTUALIZADOS DE LOS PRINCIPALES ENFOQUES TEÓRICOS DE LA DISCIPLINA	0.0	7.5	62.7	29.9	100
HABILIDADES PARA LA COMUNICACIÓN ORAL, ESCRITA Y/O GRÁFICA	1.5	19.7	40.9	37.9	100
HABILIDAD PARA LA BÚSQUEDA DE INFORMACIÓN	0.0	7.5	49.3	43.3	100
CAPACIDAD ANALÍTICA Y LÓGICA	0.0	5.9	50.7	43.3	100
CAPACIDAD PARA APLICAR CONOCIMIENTOS	0.0	1.5	49.3	49.3	100
CONOCIMIENTOS TÉCNICOS DE LA DISCIPLINA	0.0	5.9	49.3	44.8	100
CAPACIDAD PARA IDENTIFICACIÓN Y SOLUCIÓN DE PROBLEMAS	0.0	4.5	40.3	55.2	100
PROMEDIO	0.19	7.49	49.60	42.72	100

2002	NADA	POCO	MUCHO	TOTALMENTE	TOTAL
ASPECTOS	PORCENTAJE				
CONOCIMIENTOS GENERALES DE NATURALEZA CIENTÍFICA Y/O HUMANÍSTICA	0.0	18.8	57.8	23.4	100
CONOCIMIENTOS AMPLIOS Y ACTUALIZADOS DE LOS PRINCIPALES ENFOQUES TEÓRICOS DE LA DISCIPLINA	1.6	18.8	59.4	20.3	100
HABILIDADES PARA LA COMUNICACIÓN ORAL, ESCRITA Y/O GRÁFICA	3.1	14.1	46.9	35.9	100
HABILIDAD PARA LA BÚSQUEDA DE INFORMACIÓN	1.6	14.1	46.9	37.5	100
CAPACIDAD ANALÍTICA Y LÓGICA	3.1	10.9	56.3	29.7	100
CAPACIDAD PARA APLICAR CONOCIMIENTOS	0.0	3.1	62.5	34.4	100
CONOCIMIENTOS TÉCNICOS DE LA DISCIPLINA	0.0	17.2	56.3	26.6	100
CAPACIDAD PARA IDENTIFICACIÓN Y SOLUCIÓN DE PROBLEMAS	0.0	6.3	60.9	55.2	100
PROMEDIO	1.17	12.89	55.86	30.08	100

Los egresados opinaron, sobre la base de una escala de valores que oscila entre *totalmente a nada*, el plan de estudios que cursó le proporcionó, *totalmente*: capacidad para la identificación y solución de problemas y habilidad para la búsqueda de información.

unidad
xochimilco

inicio

Medicina

unidad
xochimilco

inicio

Medicina

VII. OPINIÓN DE LOS EGRESADOS SOBRE LA FORMACIÓN SOCIAL RECIBIDA

VII. OPINIÓN DE LOS EGRESADOS SOBRE LA FORMACIÓN SOCIAL RECIBIDA

1997	NADA	POCO	MUCHO	TOTALMENTE	TOTAL
ASPECTOS	PORCENTAJE				
ESTAR MÁS INFORMADO (LECTURA DE PERIÓDICOS, REVISTAS Y LIBROS DE INTERÉS GENERAL)	0.0	2.9	45.6	51.5	100
SER MÁS PARTICIPATIVO EN ASUNTOS DE INTERÉS PÚBLICO	1.5	14.9	58.2	25.4	100
PROMOVER INICIATIVAS BENÉFICAS PARA LA COLECTIVIDAD	1.5	19.4	52.2	26.9	100
PROMEDIO	0.99	12.42	52.01	34.57	100

2002	NADA	POCO	MUCHO	TOTALMENTE	TOTAL
ASPECTOS	PORCENTAJE				
ESTAR MÁS INFORMADO (LECTURA DE PERIÓDICOS, REVISTAS Y LIBROS DE INTERÉS GENERAL)	0.0	14.3	42.9	42.9	100
SER MÁS PARTICIPATIVO EN ASUNTOS DE INTERÉS PÚBLICO	3.2	7.9	55.6	33.3	100
PROMOVER INICIATIVAS BENÉFICAS PARA LA COLECTIVIDAD	3.2	15.9	47.6	33.3	100
PROMEDIO	2.12	12.70	48.68	36.51	100

En esta parte se pidió a los egresados de ambas generaciones que calificaran a la Institución en términos de la formación social recibida. Dicha calificación se da sobre la base de una escala que va de *totalmente a nada*. Así, las generaciones de estudio coincidieron al responder que la formación social recibida los impulsó, *mucho* a ser mas participativo en asuntos de interés publico.

**unidad
xochimilco**

inicio

Medicina

VIII. RECOMENDACIÓN PARA MEJORAR EL PERFIL DE FORMACIÓN PROFESIONAL

VIII. RECOMENDACIÓN PARA MEJORAR EL PERFIL DE FORMACIÓN PROFESIONAL

unidad
xochimilco

VIII.1 MODIFICACIONES QUE SUGERIRÍA AL PLAN DE ESTUDIOS QUE CURSÓ

1997	AMPLIAR	MANTENER	REDUCIR	TOTAL
ASPECTOS	PORCENTAJE			
CONTENIDOS TEÓRICOS	88.06	8.96	2.99	100.00
CONTENIDOS METODOLÓGICOS	68.66	29.85	1.49	100.00
CONTENIDOS TÉCNICOS	77.61	22.39	0.00	100.00
PRÁCTICAS PROFESIONALES	77.61	22.39	0.00	100.00
ENSEÑANZA DE MATEMÁTICAS Y ESTADÍSTICA	50.75	44.78	4.48	100.00
ENSEÑANZA DE IDIOMAS	92.54	7.46	0.00	100.00
ENSEÑANZA DE PROGRAMAS COMPUTACIONALES	89.55	10.45	0.00	100.00
ENSEÑANZA DE FÍSICA, QUÍMICA Y OTRAS CIENCIAS BÁSICAS	68.66	28.36	2.99	100.00
PROMEDIO	68.16	30.51	1.33	100.00

2002	AMPLIAR	MANTENER	REDUCIR	TOTAL
ASPECTOS	PORCENTAJE			
CONTENIDOS TEÓRICOS	93.75	6.25	0.00	100.00
CONTENIDOS METODOLÓGICOS	57.81	35.94	6.25	100.00
CONTENIDOS TÉCNICOS	78.13	21.88	0.00	100.00
PRÁCTICAS PROFESIONALES	65.62	34.38	0.00	100.00
ENSEÑANZA DE MATEMÁTICAS Y ESTADÍSTICA	51.56	46.88	1.56	100.00
ENSEÑANZA DE IDIOMAS	92.19	7.81	0.00	100.00
ENSEÑANZA DE PROGRAMAS COMPUTACIONALES	65.62	34.38	0.00	100.00
ENSEÑANZA DE FÍSICA, QUÍMICA Y OTRAS CIENCIAS BÁSICAS	71.88	28.13	0.00	100.00
PROMEDIO	75.17	23.96	0.87	100.00

Las recomendaciones derivadas de los egresados de ambas generaciones toman en cuenta tres tipos de respuesta: *ampliar*, *mantener* y *reducir*. En general, las respuestas más frecuentes de los egresados sugieren que se *amplíen*: la enseñanza de idiomas y los contenidos teóricos.

inicio

Medicina

VIII. RECOMENDACIÓN PARA MEJORAR EL PERFIL DE FORMACIÓN PROFESIONAL

VIII.2 GRADO DE IMPORTANCIA PARA ACTUALIZAR ASPECTOS DEL PLAN DE ESTUDIOS QUE CURSÓ

1997	NADA	POCO	IMPORTANTE	MUCHO	TOTAL
ASPECTOS	PORCENTAJE				
CONTENIDOS MATEMÁTICOS	1.5	0.0	18.2	80.3	100.0
CONTENIDOS METODOLÓGICOS	1.5	1.5	16.4	80.6	100.0
CONTENIDOS TÉCNICOS	0.0	0.0	23.9	76.1	100.0
PRÁCTICAS PROFESIONALES	0.0	0.0	16.4	83.6	100.0
ENSEÑANZA DE MATEMÁTICAS Y ESTADÍSTICA	1.5	16.4	38.8	43.3	100.0
ENSEÑANZA DE FÍSICA, QUÍMICA Y OTRAS CIENCIAS BÁSICAS	1.5	11.9	31.3	55.2	100.0
PROMEDIO	0.86	4.26	20.72	74.16	100

2002	NADA	POCO	IMPORTANTE	MUCHO	TOTAL
ASPECTOS	PORCENTAJE				
CONTENIDOS MATEMÁTICOS	0.0	3.2	19.0	77.8	100.0
CONTENIDOS METODOLÓGICOS	3.2	6.3	30.2	60.3	100.0
CONTENIDOS TÉCNICOS	0.0	4.8	26.9	68.3	100.0
PRÁCTICAS PROFESIONALES	0.0	4.8	15.9	79.4	100.0
ENSEÑANZA DE MATEMÁTICAS Y ESTADÍSTICA	1.6	26.9	36.5	34.9	100.0
ENSEÑANZA DE FÍSICA, QUÍMICA Y OTRAS CIENCIAS BÁSICAS	1.6	11.3	30.6	56.5	100.0
PROMEDIO	0.91	8.19	22.75	68.16	100

Cuando se les cuestiona sobre la actualización de los planes de estudio bajo una escala valorativa que oscila entre *muy importante* y *nada importante*, los egresados de ambas generaciones manifestaron que es *muy importante* actualizar: a) prácticas profesionales; b) la enseñanza de matemáticas y estadística y c) los contenidos metodológicos.

unidad
xochimilco

inicio

Medicina

IX. OPINIÓN DE LOS EGRESADOS SOBRE LOS DOCENTES

IX. OPINIÓN DE LOS EGRESADOS SOBRE LOS DOCENTES

unidad
xochimilco

inicio

Medicina

1997	0 a 25%	26 a 50%	51 a 75%	76 a 100%	TOTAL
ASPECTOS	PORCENTAJE				
CONOCIMIENTO AMPLIO DE LA MATERIA	1.5	2.9	17.9	77.6	100
CLARIDAD EXPOSITIVA	1.5	7.5	26.9	64.2	100
ATENCIÓN FUERA DE CLASES Y ASESORÍA	8.9	13.4	25.4	52.2	100
PLURALIDAD DE ENFOQUES TEÓRICOS Y METODOLÓGICOS	1.5	10.4	29.9	58.2	100
EVALUACIÓN OBJETIVA DEL APRENDIZAJE	2.9	8.9	28.4	59.7	100
MOTIVACIÓN Y ORIENTACIÓN PARA ACCEDER A NUEVOS CONOCIMIENTOS	1.5	11.9	25.4	61.2	100
MOTIVACIÓN A LA PARTICIPACIÓN DE ESTUDIANTES EN CLASE	0.0	4.5	29.9	65.7	100
RESPECTO AL ALUMNADO	2.9	4.5	20.9	71.6	100
ASISTENCIA REGULAR A CLASES	2.9	2.9	11.9	82.1	100
PUNTUALIDAD	1.5	7.5	16.4	74.6	100
ORGANIZACIÓN DE TRABAJO COLECTIVO	1.5	0.0	22.4	76.1	100
PROMEDIO	2.42	6.76	23.22	67.56	100

Para la generación de egresados 1997 entre el 76% y 100% de los docentes cumplía con: a) asistencia regular a clases; b) conocimiento amplio de la materia y c) organización de trabajo colectivo.

IX. OPINIÓN DE LOS EGRESADOS SOBRE LOS DOCENTES

unidad
xochimilco

inicio

Medicina

2002	0 a 25%	26 a 50%	51 a 75%	76 a 100%	TOTAL
ASPECTOS	PORCENTAJE				
CONOCIMIENTO AMPLIO DE LA MATERIA	0	6.3	34.4	59.3	100.00
CLARIDAD EXPOSITIVA	3.1	7.8	40.6	48.5	100.00
ATENCIÓN FUERA DE CLASES Y ASESORÍA	1.6	10.9	34.4	53.1	100.00
PLURALIDAD DE ENFOQUES TEÓRICOS Y METODOLÓGICOS	4.7	10.9	31.3	53.1	100.00
EVALUACIÓN OBJETIVA DEL APRENDIZAJE	4.8	11.1	31.7	52.4	100.00
MOTIVACIÓN Y ORIENTACIÓN PARA ACCEDER A NUEVOS CONOCIMIENTOS	1.6	12.5	26.6	59.3	100.00
MOTIVACIÓN A LA PARTICIPACIÓN DE ESTUDIANTES EN CLASE	1.6	10.9	23.4	64.1	100.00
RESPECTO AL ALUMNADO	0	0	25	75	100.00
ASISTENCIA REGULAR A CLASES	0	0	26.9	73.1	100.00
PUNTUALIDAD	1.6	6.3	29.7	62.4	100.00
ORGANIZACIÓN DE TRABAJO COLECTIVO	6.3	7.8	32.8	53.1	100.00
OTRO	50	50	0	0	100.00
PROMEDIO	6.28	11.21	28.07	54.45	100.00

Para la generación de egresados 2002 entre el 76% y 100% de los docentes cumplía con: a) asistencia regular a clases; b) motivación a la participación de estudiantes en clases; y c) puntualidad.

unidad
xochimilco

inicio

Medicina

X. OPINIÓN SOBRE LA ORGANIZACIÓN ACADÉMICA Y EL DESEMPEÑO INSTITUCIONAL

X. OPINIÓN SOBRE LA ORGANIZACIÓN ACADÉMICA Y EL DESEMPEÑO INSTITUCIONAL

unidad
xochimilco

inicio

Medicina

1997	MALA	REGULAR	BUENA	MUY BUENA	TOTAL
ASPECTOS	PORCENTAJE				
REALIZACIÓN DE FOROS ACADÉMICOS Y OTRAS ACTIVIDADES DE APOYO	14.7	41.2	35.3	8.8	100.00
ESTÍMULO AL TRABAJO DE INVESTIGACIÓN	11.8	26.5	39.6	22.1	100.00
ORIENTACIÓN Y CONDUCCIÓN DE LOS TRABAJOS TERMINALES O TESIS	8.8	17.6	53	20.6	100.00
ATENCIÓN DEL RESPONSABLE DE LA CARRERA A LOS ALUMNOS	5.9	27.9	47.1	19.1	100.00
POLÍTICA DE ASIGNACIÓN DE HORARIOS Y PROFESORES	8.8	20.6	54.4	16.2	100.00
APOYO Y ORIENTACIÓN PARA LA REALIZACIÓN DEL SERVICIO SOCIAL	10.3	16.2	42.6	30.9	100.00
ENTREGA DE LOS PROGRAMAS DE LAS MATERIAS Y SEMINARIOS	2.9	14.7	60.3	22.1	100.00
TRIMESTRE	1.5	13.2	72.1	13.2	100.00
MODELO ACADÉMICO	2.9	10.3	60.3	26.5	100.00
EDUCACIÓN CONTÍNUA	10.4	16.4	53.8	19.4	100.00
PROFESORES INVESTIGADORES	5.9	17.6	53	23.5	100.00
OTRO	0	100	0	0	100.00
PROMEDIO	6.99	26.85	47.63	18.53	100.00

Los aspectos referidos a la organización académica de la carrera que estudiaron los egresados de ambas generaciones, se califican en una escala de *muy buena* a *mala*. Los egresados de la generación 1997 tienen una *muy buena* opinión respecto al apoyo y orientación para la realización del servicio social.

X. OPINIÓN SOBRE LA ORGANIZACIÓN ACADÉMICA Y EL DESEMPEÑO INSTITUCIONAL

unidad
xochimilco

inicio

Medicina

2002	MALA	REGULAR	BUENA	MUY BUENA	TOTAL
ASPECTOS	PORCENTAJE				
REALIZACIÓN DE FOROS ACADÉMICOS Y OTRAS ACTIVIDADES DE APOYO	25	35.9	32.8	6.3	100.00
ESTÍMULO AL TRABAJO DE INVESTIGACIÓN	12.5	37.5	28.1	21.9	100.00
ORIENTACIÓN Y CONDUCCIÓN DE LOS TRABAJOS TERMINALES O TESIS	10.9	17.2	51.6	20.3	100.00
ATENCIÓN DEL RESPONSABLE DE LA CARRERA A LOS ALUMNOS	20.3	28.1	42.2	9.4	100.00
POLÍTICA DE ASIGNACIÓN DE HORARIOS Y PROFESORES	10.9	18.8	60.9	9.4	100.00
APOYO Y ORIENTACIÓN PARA LA REALIZACIÓN DEL SERVICIO SOCIAL	17.2	20.3	43.7	18.8	100.00
ENTREGA DE LOS PROGRAMAS DE LAS MATERIAS Y SEMINARIOS	4.7	34.4	45.3	15.6	100.00
TRIMESTRE	3.2	20.6	58.7	17.5	100.00
MODELO ACADÉMICO	7.8	7.8	57.8	26.6	100.00
EDUCACIÓN CONTÍNUA	15.6	21.9	53.1	9.4	100.00
PROFESORES INVESTIGADORES	12.5	17.2	53.1	17.2	100.00
OTRO	33.3	33.3	0	33.4	100.00
PROMEDIO	14.49	24.42	43.94	17.15	100.00

En general los egresados de la generación 2002 tienen una *buena* opinión en los siguientes aspectos: a) política de asignación de horarios; b) modelo trimestral; y c) modelo académico.

**unidad
xochimilco**

inicio

Medicina

XI. OPINIÓN DE LOS EGRESADOS SOBRE LA ORGANIZACIÓN INSTITUCIONAL Y LOS SERVICIOS

XI. OPINIÓN DE LOS EGRESADOS SOBRE LA ORGANIZACIÓN INSTITUCIONAL Y LOS SERVICIOS

unidad
xochimilco

inicio

Medicina

1997	MALA	REGULAR	BUENA	MUY BUENA	TOTAL
ASPECTOS	PORCENTAJE				
ATENCIÓN A LAS SOLICITUDES DE DOCUMENTACIÓN Y REGISTRO	2.9	5.9	58.8	32.4	100.00
DISPONIBILIDAD DEL MATERIAL BIBLIOGRÁFICO Y HEMEROGRÁFICO	25	32.4	32.4	10.2	100.00
ATENCIÓN DEL PERSONAL ENCARGADO DE BIBLIOTECA	8.8	29.4	45.6	16.2	100.00
ACCESO A LOS SERVICIOS DE CÓMPUTO	17.6	33.8	45.7	2.9	100.00
DISPONIBILIDAD DE MATERIAL DIDÁCTICO	23.5	36.8	35.3	4.4	100.00
EQUIPAMIENTO DE AULAS	19.1	39.7	39.7	1.5	100.00
EQUIPAMIENTO DE LABORATORIOS Y TALLERES	27.9	33.9	33.8	4.4	100.00
EXISTENCIA DE ESPACIOS PARA DESARROLLAR ACTIVIDADES DE ESTUDIO	14.7	26.5	50	8.8	100.00
LIMPIEZA DE SALONES	8.8	27.9	55.9	7.4	100.00
LIMPIEZA DE SANITARIOS	22.1	36.7	35.3	5.9	100.00
LIMPIEZA DE LABORATORIOS	5.9	23.9	62.7	7.5	100.00
NORMATIVIDAD	4.4	17.6	70.6	7.4	100.00
ÓRGANOS COLEGIADOS	4.4	22.1	66.1	7.4	100.00
BOLSA DE TRABAJO	36.8	38.2	23.5	1.5	100.00
VINCULACIÓN ACADÉMICA CON ENTORNO SOCIAL	10.4	19.4	58.3	11.9	100.00
CLIMA ORGANIZACIONAL	2.9	29.4	60.3	7.4	100.00
INFORMACIÓN Y COMUNICACIÓN UNIVERSITARIA	4.4	23.5	63.3	8.8	100.00
CAFETERÍA	5.9	19.1	60.3	14.7	100.00
SERVICIOS MÉDICOS	7.4	23.5	63.2	5.9	100.00
ACTIVIDADES CULTURALES	4.5	16.4	61.2	17.9	100.00
ACTIVIDADES DEPORTIVAS	1.5	26.2	55.4	16.9	100.00
PROMEDIO	12.33	26.78	51.30	9.59	100.00

Los aspectos referidos a la organización administrativa (calidad de los servicios) de la carrera que estudiaron los egresados, se califican en una escala de *muy buena* a *mala*. En este sentido la generación 1997 registró, en *buena* calidad, la normatividad de esta institución.

XI. OPINIÓN DE LOS EGRESADOS SOBRE LA ORGANIZACIÓN INSTITUCIONAL Y LOS SERVICIOS

unidad
xochimilco

inicio

Medicina

2002	MALA	REGULAR	BUENA	MUY BUENA	TOTAL
ASPECTOS	PORCENTAJE				
ATENCIÓN A LAS SOLICITUDES DE DOCUMENTACIÓN Y REGISTRO	4.7	10.9	61	23.4	100.00
DISPONIBILIDAD DEL MATERIAL BIBLIOGRÁFICO Y HEMEROGRÁFICO	26.6	37.4	29.7	6.3	100.00
ATENCIÓN DEL PERSONAL ENCARGADO DE BIBLIOTECA	19	22.2	42.9	15.9	100.00
ACCESO A LOS SERVICIOS DE CÓMPUTO	17.2	34.4	34.3	14.1	100.00
DISPONIBILIDAD DE MATERIAL DIDÁCTICO	23.4	42.2	26.6	7.8	100.00
EQUIPAMIENTO DE AULAS	19	36.5	35	9.5	100.00
EQUIPAMIENTO DE LABORATORIOS Y TALLERES	29.7	28.1	31.3	10.9	100.00
EXISTENCIA DE ESPACIOS PARA DESARROLLAR ACTIVIDADES DE ESTUDIO	12.5	34.4	39	14.1	100.00
LIMPIEZA DE SALONES	6.3	25	48.4	20.3	100.00
LIMPIEZA DE SANITARIOS	26.6	26.6	32.7	14.1	100.00
LIMPIEZA DE LABORATORIOS	9.4	17.2	45.3	28.1	100.00
NORMATIVIDAD	4.7	9.4	71.8	14.1	100.00
ÓRGANOS COLEGIADOS	7.9	23.8	52.4	15.9	100.00
BOLSA DE TRABAJO	44.5	34.9	14.3	6.3	100.00
VINCULACIÓN ACADÉMICA CON ENTORNO SOCIAL	15.9	25.4	41.2	17.5	100.00
CLIMA ORGANIZACIONAL	9.5	20.6	62	7.9	100.00
INFORMACIÓN Y COMUNICACIÓN UNIVERSITARIA	12.9	30.6	43.6	12.9	100.00
CAFETERÍA	9.7	24.2	45.2	20.9	100.00
SERVICIOS MÉDICOS	13.1	27.9	49.2	9.8	100.00
ACTIVIDADES CULTURALES	8.3	18.3	58.4	15	100.00
ACTIVIDADES DEPORTIVAS	13.8	27.6	48.3	10.3	100.00
PROMEDIO	15.94	26.55	43.46	14.05	100.00

Los aspectos referidos a la organización administrativa (calidad de los servicios) de la carrera que estudiaron los egresados, se califican en una escala de *muy buena* a *mala*. En este sentido la generación 2002 registró, en *buena* calidad, la normatividad de la institución.

unidad
xochimilco

inicio

Medicina

XII. SATISFACCIÓN CON LA INSTITUCIÓN EN QUE ESTUDIÓ LA LICENCIATURA Y CON LA CARRERA CURSADA

XII. SATISFACCIÓN CON LA INSTITUCIÓN EN QUE ESTUDIÓ LA LICENCIATURA Y CON LA CARRERA CURSADA

XII.1 ¿ELEGIRÍA INSCRIBIRSE EN LA MISMA INSTITUCIÓN?

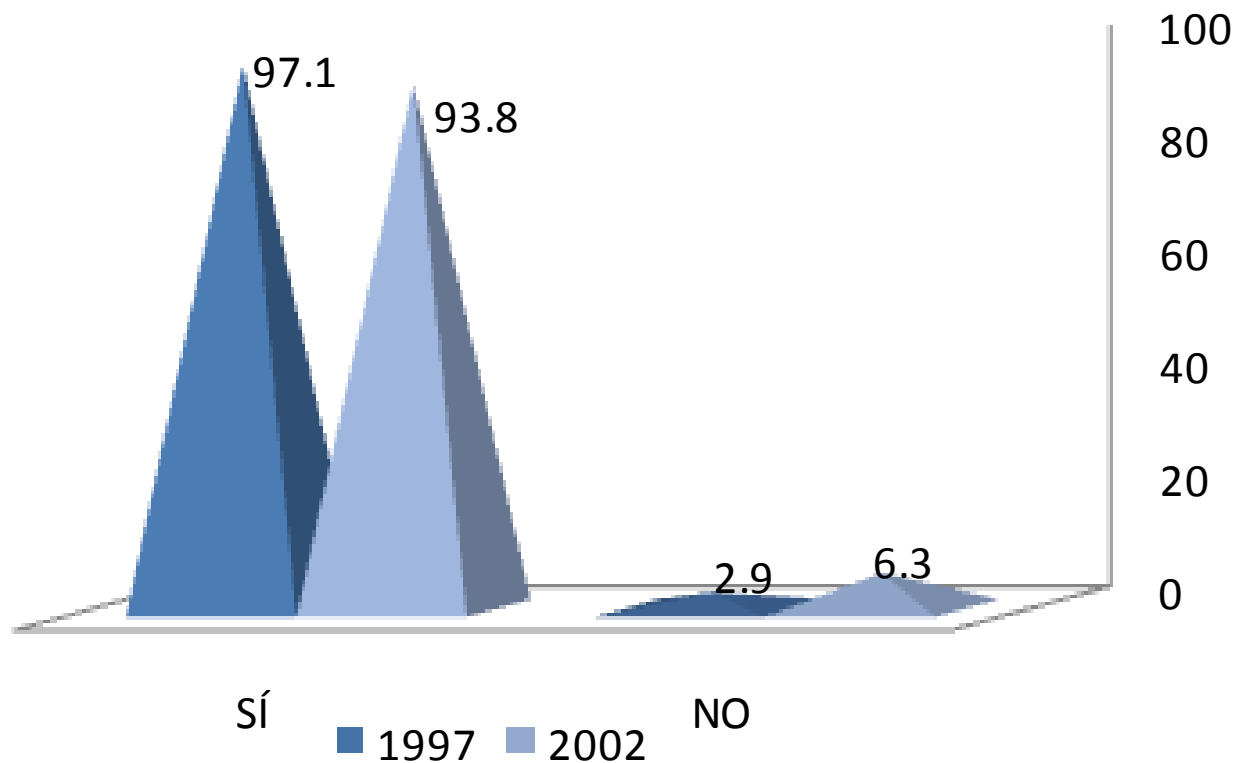

El nivel de satisfacción con la Institución fue señalado en un 97.1% y 93.8 % 1997 y 2002, respectivamente, por lo que estos egresados volverían a elegir la UAM. En contraparte, el 2.9% y el 6.3% de las generaciones de estudio, no volverían a inscribirse en la Universidad Autónoma Metropolitana Xochimilco.

XII. SATISFACCIÓN CON LA INSTITUCIÓN EN QUE ESTUDIÓ LA LICENCIATURA Y CON LA CARRERA CURSADA

XII.3 ¿ELEGIRÍA INSCRIBIRSE EN LA MISMA LICENCIATURA?

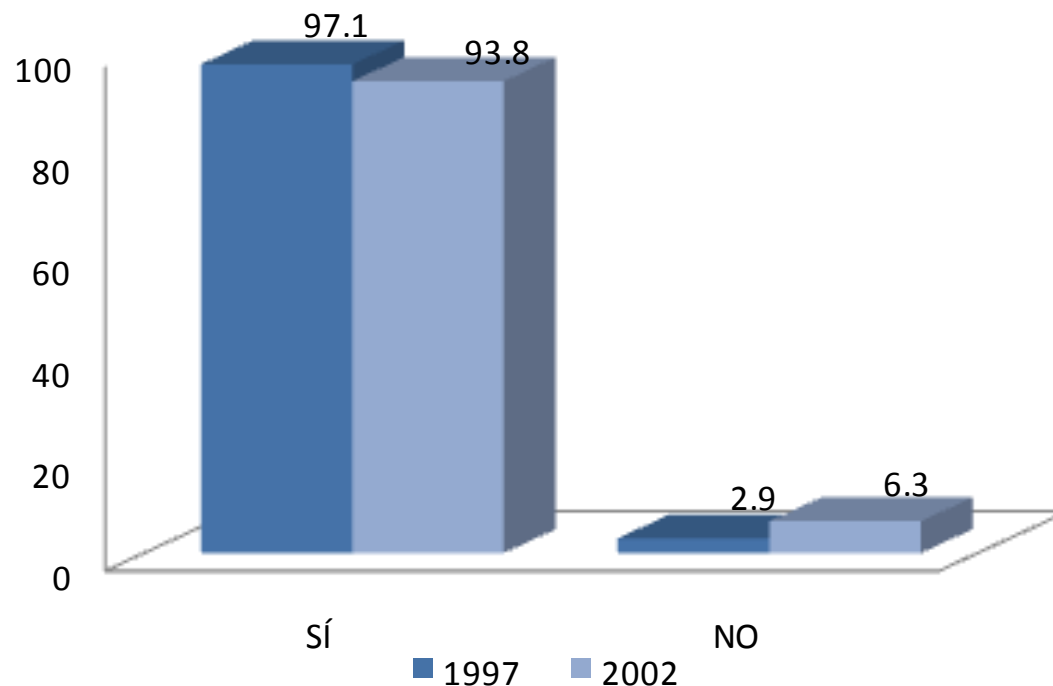

Al preguntarles a los egresados de las generaciones 1997 y 2002 si elegirían inscribirse a la misma licenciatura, el 97.1% y 93.8% ,respectivamente, contesto afirmativamente.

CRÉDITOS

Dirección general del proyecto

Coordinación General de Información Institucional, Rectoría General

Dr. Antonio Aguilar Aguilar

Dirección de Planeación, Rectoría General

Lic. Jorge Nava Díaz

Coordinación de Planeación, Vinculación y Desarrollo Académico, Unidad Xochimilco

Dr. Miguel Ángel Zavala Sánchez

Seguimiento, análisis y elaboración del reporte

Lic. Gabriela Mondragón Ramírez, COPLADA , Unidad Xochimilco

Lic. Alejandra Cruz Galicia, Departamento de Egresados, Rectoría General

Lic. Nancy Guerrero Quintero, Departamento de Egresados, Rectoría General

Lic. Edgar A. Suárez Sánchez, Departamento de Egresados, Rectoría General

Cálculo y tratamiento estadístico

Lic. Martín Durán Cuevas, COPLAN, Unidad Azcapotzalco

Lic. Edgar A. Suárez Sánchez, Departamento de Egresados, Rectoría General

Diseño de la carátula del CD

D.C.G. Claudia Liliana López López, COPLADA, Unidad Xochimilco

Desarrollo informático del sistema de información

Ing. Enrique Soria Suárez, Rectoría General

Ing. Carlos Héctor Martínez Contreras, Rectoría General

Colaboración especial

Mtra. en T. E. Adelita Sánchez Flores, Unidad Xochimilco